大公報

Ta-Kung-Pao
Hong Kong

督印人費彝民

廣州市軍管會登記新字第八號

經中國人民郵政登記認爲新聞紙類
廣東人民郵政管理局執照第十五號

第一萬七千九百八十號

今日出紙兩大張
售港幣壹毫
（外埠另加郵費）

地址　香港干諾道中一二三號
經理部電話　三七二二三
編輯部電話　三三九一二
電報掛號8778
廣州辦事處　惠吉西路二坊一號
電話：10972　11605　11790

千諾道中一二三號有利有限公司承印

新建工廠如雨後春筍
東北建設規模宏大
今年大工程有八十五項目
重點進行鋼鐵機械燃料電力工程
相應地進行了紡織製糖製藥橡膠造紙等建設

【新華社瀋陽廿六日電】東北地區按照國家建設計劃，今年正集中主要力量開始進行鋼鐵、機械、燃料、電力等重工業建設，並相應地進行了對當前人民生活有直接關係的紡織工業及製糖、製藥、橡膠、造紙等輕工業的建設。現在，新建的工廠一座又一座，像雨後春筍一樣出現在東北遼闊的原野上。

鋼鐵工業　東北全區今年開始建設的規模較大的工程，有三十一個重點建設單位的八十五個項目。這些重要工程的建設，對實現我國工業化有着重要的意義。作爲「工業之母」的鋼鐵工業，從去年就在鞍山市開始了大規模的建設。在這些建設工程中，有新建大型軋鋼廠、無縫鋼管廠、薄板軋製廠和改建第七號煉鐵爐、第一製鋼廠、第一初軋廠等。這些工程完工後，我國工業建設中所需要的各種巨型鋼材、無縫鋼管、薄鋼板以及其他鋼鐵產品，就將得到大量的供應。爲了給今後大規模的鋼鐵工業建設提供大量的原料，今年東北地區還在十八個主要地區開始進行黑色金屬和有色金屬的地質勘探。

機械工業　被稱爲「工業心臟」的機械工業，今年在東北地區建設的規模較大的工程有新建第一汽車廠、哈爾濱量具刃具工廠、哈爾濱電機廠和擴建的瀋陽第一機床廠、第二機床廠、風動工具工廠和瀋陽電線廠等十一個廠。這些機械和電器工業製造廠的建設，將爲我國工業製造出大量的技術優良的設備、器材和工具。瀋陽第一機床廠擴建完工以後，將成爲我國規模最大的工作母機製造廠之一，將生產最新式的高速重型機床。哈爾濱量具刃具工廠投入生產後，將製造八十多種精密的量具刃具，供我國機械製造工業使用。瀋陽風動工具工廠將製造利用壓縮空氣作爲動力的生產工具——如鑿岩機、鉚釘機、風鎬等，這些都是建築廠房、礦坑、製造輪船、火車、開鑿礦山的重要工具。哈爾濱電機廠建設工程完工後，將供給全國中型、大型電機和成套的發電設備，擴建的瀋陽電線廠，將供應全國各地工廠、礦山、城市建設和電訊、送電、電工器材、交通設備等方面需要的電線、電纜。新建的現代化汽車廠——第一汽車製造廠，更將製造大量的新型汽車供給國家的建設需要。

燃料動力工業　適應着工業生產和建設的發展，燃料動力工業的建設也在東北地區加緊進行。今年東北煤礦系統的建設項目中，包括新建七對半豎井，新建、改建和恢復二十一座斜井和兩個露天礦。這些工程在兩年內都將陸續投入生產。電力工業系統也新建和擴建四個發電廠。這些發電廠的建設和設備的增加，將使我國發電能力大大提高。東北石油二廠、五廠和九廠正在恢復。這些石油廠將出產更多的原油、汽油、煤油、柴油等，供應工業、交通運輸和人民的生活需用。

輕工業　東北地區在大力進行重工業的建設的同時，也相應地進行了輕工業的建設。今年新建和擴建的較大的輕工業工廠中，有兩座現代化亞麻原料廠，一座大型造紙廠，一座製藥廠和一座橡膠廠。兩座亞麻原料廠建成後，將主要生產供應哈爾濱亞麻紡織廠的原料。東北區最大的機器製糖廠——松哈製糖廠，預計在今年十月就能投入生產。該廠生產的糖除滿足當地人民的需要外，還能供應華北等地的部分需要。亞麻原料廠和糖廠的興建，將吸引當地農民種植亞麻、甜菜等工業原料，以增加收入；同時，也將吸收當地農村因生產力提高而剩餘的勞動力。東北化學製藥廠正在興建的有機合成製藥車間，將製造治療肺炎、腦膜炎、敗血症、產褥熱等化膿性疾病以及防止外傷化膿、潰爛的藥劑。這個車間每年生產的藥品，可供兩千萬病人治療之用。爲了配合工業建設而正在興建的佳木斯綜合造紙廠，將生產水泥袋紙、電纜紙、蠟包紙和包裝紙等。

規模·進度　這些工程的建設得到了蘇聯政府和蘇聯專家的巨大幫助。全區屬於重工業建設的八十五個較大的工程項目中，百分之九十以上是蘇聯設計的，其餘的設計也都是在蘇聯專家的具體幫助和指導之下進行的。這些工程的設計都是最先進的、最合理的。如已在今年七月一日正式出煤的海州露天礦，由於蘇聯專家把我們原來的設計作了修正以後，使出煤的日期比原計劃提前兩年。許多重要工廠的主要設備都是蘇聯政府供給我們的。這些設備使我們新建的工廠得以成爲技術優良的現代化的工廠。如第一汽車製造廠安裝上蘇聯新式的製造汽車設備以後，將成爲一個從空中到地下全用運輸皮帶連結起來的大流水作業工廠。

熱情·智慧　在大規模的工業建設中，數十萬和平建設大軍表現了高度的勞動熱情和創造智慧，成千上萬的共產黨員已成爲真正的骨幹和帶頭人。有些工程在施工前缺乏設計資料，鑽探工人和技術人員就積極學習蘇聯先進的快速鑽探法，加速地質勘察提供資料；許多設計人員除到現場搜集資料以外，還學習指示圖表和平行流水作業法等先進經驗，使鑽探和設計效率提高了幾倍到幾十倍。在施工中，許多建築工地都推行了蘇聯按指示圖表組織平行流水作業的經驗，使工期普遍縮短三分之一。在規模巨大的工業建設中，東北地區的農民也作出了重大的貢獻。他們不僅供給從事建設的廣大職工以充足的糧食和副食品，並輸送數以萬計的優秀子女直接參加了各種建設。

天蘭鐵路迅速成長
通車一年運貨二百萬噸
大批交通礦廠器材西運
蘭州工商業營業額猛增七成之多

【新華社西安廿五日電】一九五二年國慶節誕生的天蘭鐵路，已迅速成長起來。它的強大的運輸力量已有效的支援了西北地區的建設，給西北人民帶來了幸福。

天蘭鐵路全線通車一年來，共運輸了二百多萬噸貨物。這些貨物要七萬多個車皮才能裝得了。如果以西安到蘭州的公路上過去經常通行的一千輛汽車來運輸，要三十幾年才能運完。在運進西北的物品及水泥、木料等建築材料中，大部份爲鋼鐵製品，其中包括給蘭新鐵路運輸的幾十萬根枕木和大批的鋼軌，給青藏公路運輸的幾千噸築路器材，給石油、煤礦部門運輸的各種鑽機和大批套管、油管、油機等。這些物資的及時運到工地，大大幫助了各建設工程的順利施工。西北區的物資交流也因天蘭鐵路的通車而日益活躍。一年來從西北運出去的皮毛、藥材等土特產品和從外區運進的工業品，共達七十萬噸，而西安——蘭州公路過去一年的總運量才不過幾萬噸，並且這些有關人民經濟生活的物資的運輸，正在逐月增加。比如今年六月份運輸的白糖比一月份增加了近五倍，茶葉增加了百分之二十一點二。陶瓷、玻璃、紙張增加了百分之五十七。過去，天蘭路沿線甘谷、武山、隴西等縣農民生產的大蒜、馬鈴薯、辣椒、白菜等產品運不出去，現在都可由火車運輸了。今年五月到七月，僅隴西車站就運送了一千多噸馬鈴薯到上海、天津等地。由於火車運輸量大，運費低廉，農業產品的差價縮小了。比如隴西縣東鋪鎮的大蒜價格每斤由三千五百元提高到四千五百元，青布每尺卻由四千二百元降低到三千六百元。在蘭州，當地出產的菸葉價格比通車前提高了百分之五點二，布匹價格降低了百分之七。沿線農民已能用較少的農產品換取較多的工業品了。今年以來，天蘭鐵路沿線開始呈現繁榮氣象。蘭州市公、私營工商業今年上半年的營業額就比去年同時期增加了百分之七十。

這一年來，天蘭鐵路的建設和業務管理方面都有了許多改進，所有的便橋便線，通車後都已改爲正橋正線。鐵路彎度大的地方，都改正爲合乎標準的彎度，有許多載荷重能力小的薄板橋樑，已改爲荷重能力大的鋼樑。現在行車能力已大大提高。拿今年六月和剛通車時相比：行車速度已由每小時二十五公里提高到五十公里。從天水到蘭州的列車旅行時間，已由二十點三十四分縮短爲十七點三十分；從蘭州到天水由二十點二十分縮短爲十六點五十九分。車輛週轉時間大大縮短，裝車數提高了百分之十二點八。全線接連出現了滿載超軸的新紀錄。僅蘭州東站一個車站最近三個月來平均每月就超軸三千噸。

朝中開城機場正式開始使用

【新華社開城廿六日電】二十五日十二時十七分，朝中方面第一架試航的運輸客機在開城飛機場着陸。試航的情況良好。開城飛機場位於開城以西偏南約十二公里處我方地區內，是專爲軍事停戰委員會和中立國人員修建的。九月十六日，我方已將機場的位置及用途通知美方。根據雙方協議，這架試航的客機的機身和每一機翼各有三條明顯的黃色標誌。開城飛機場在二十五日試航成功後即正式開始使用。

天山脚下的大油庫
——訪中蘇石油股份公司

新華社記者　韓文慧

在天山脚下的戈壁灘上，密集着一幢幢潔白的建築物：中央有寬敞的辦公大樓、漂亮的醫院、學校、俱樂部、貿易公司、郵電局和銀行。中心區西邊是一排排白色的職工宿舍，宿舍裏有澡塘和飯廳的設備。穿過中心區北去，銀白色的圓腦包圍着一座巨大的煉油廠，周圍林立着雄偉的油庫、高聳的油塔和煙囪。油庫上面新塗的藍草色油漆在太陽光下閃閃發光。圍繞着外面繁茂的花和樹木，呈現出一片蔥綠。這就是中蘇石油股份公司所在的礦區。

一天下午，我們參觀了這個礦區的油田。光秃的山峯下面，只見一座座高聳的井架，鑽機在山野裏轟鳴着，井台上的維吾爾族和哈薩克族的鑽井工人們正在操縱着複雜的機器向地下鑽進。已經鑽成的油井大多數不用安裝採油機，原油就像噴泉一樣從井底噴上來。這些自噴井每天的出油量都很可觀。在這些油井上，蘇聯專家和工人們一起，夜以繼日地忙碌着。六十七號井已經鑽成，工人們正在緊張地安裝出油的設備。在這裏指導工作的蘇聯專家也已經有五天沒有回家休息了，他的工作服上沾滿了泥漿。礦區發展的速度是驚人的。我們站在山坡上俯瞰礦區全貌，這裏儼若一座美麗的城市。卡車、公共汽車、小臥車，飛快地在礦區的公路上穿越着。

中蘇石油股份公司是在一九五〇年成立的。蘇聯政府廉價地供給了各種機器，並派來許多優秀的專家。這些專家有許多是從世界著名油田——巴庫來的。他們對建設石油工業有着豐富的經驗。這裏有許多年不出油的廢井，在蘇聯專家的指導下修復了。蘇聯專家又指導我國工程師徐文傑，把一座廢置多年的簡陋的煉油廠設備改裝成功了。後來蘇聯專家又親身設計，進一步加以改裝。現在這座破舊的煉油廠已成爲一座新型的煉油廠，煉油量提高了三十倍。去年，蘇聯專家又幫助我們新建了另一座煉油廠。在開始建設這座煉油廠廠房時，工地上沒有一個技術工人，連測量地形、量地基都要蘇聯專家親自動手。等到機器安裝起來以後，廠裏又沒有一個能操縱機器的人。在新煉油廠開始生產的兩三個月內，煉油廠的廠方經理、總工程師、工程師就沒有睡過一次通宵覺。他們既要管理油泵，又得看鍋爐和油塔的熱度，整天地奔走在各個車間，有時一連在車間工作四五個通宵，白天互相輪換着吃飯。他們一面開動機器生產，一面在機器旁邊耐心地培養技術工人。現在，這個廠裏已經出現了許多有獨立工作能力的煉油技術工人，有些維吾爾族、哈薩克族的農民出身的工人，現在都能單獨領着一個班煉油了。

礦區正在向四周伸展開來，許多廠房和房舍的骨架，不斷地從戈壁灘上伸出來。川流不息的汽車，整天地向工地輸送着材料。今年年底將有十三棟工人宿舍落成，並將動工修建一座宏大的職工俱樂部。一座現代化的總修理廠不久就要建成了。一座新型的裂化廠也正在修建，這座裂化廠建立後，將從蒸餾廠提煉過的黑油中，再提煉出汽油和柴油來。在天山脚下登地的高山和戈壁上，活躍着許多優秀的地質工作者，終年帶着儀器，辛勤地在山野間和戈壁灘上找尋石油。在礦區周圍數十公里以內已探出現了很多探井，幾年後，這裏的油井將通過地下油管把原油輸送到礦區的煉油廠去。【新華社迪化廿五日電】

蔣特充「記者」被揭穿
魏景蒙在戰俘交換點醜態畢露
經戰俘指出不敢抵賴狼狽竄逃

【新華社開城廿六日電】掛着「聯合國軍戰地記者」招牌的蔣匪特務二十五日在板門店被遣返來的我方被俘人員揭露了。二十五日，又有三名朝鮮人民軍被俘人員和三名中國人民志願軍被俘人員由中立國遣返委員會遣返給我方。其中有一個名叫王旭的中國人民志願軍被俘人員在板門店走下汽車以後，看見一個佩戴「聯合國軍戰地記者」臂章的蔣匪幫的所謂「記者」，就突然憤怒地跳起來指着他說：「這個是蔣匪幫的特務！不久以前，我親眼看見他與蔣匪特務頭子方治一起到濟州島的戰俘營裏來，脅迫我們不得要求遣返。」王旭憤激地走上前去，指着這個驚慌失措的蔣匪特務說：「你站出來，站出來，讓大家看看你是怎樣一個傢伙。」這個蔣匪特務就被推了出來，他狼狽不堪，醜態畢露，結結巴巴地說：「我在這裏，在這裏。」這個蔣匪特務名叫魏景蒙。一個月以前，蔣匪幫在美軍當局的支持和協助下，派遣了一個由特務頭子方治率領的所謂代表團到南朝鮮美方戰俘營去，策劃強迫扣留中國人民志願軍被俘人員的罪惡陰謀。魏景蒙就是這個特務代表團的成員之一。九月五日，這批蔣匪特務在濟州島和釜山的戰俘營內策劃破壞活動結束後，魏景蒙就在釜山乘飛機先行到達東京，繼續進行活動。

王旭憤慨地大聲告訴在場的中立國人員、雙方工作人員和各國記者們說：「現在大家都看到這個蔣匪特務了。他與方治等特務頭子到達濟州島戰俘營以後，就參加脅迫我們接受他們帶來的蔣匪旗幟、蔣介石的照片和其他蔣匪幫的所謂『禮物』。他們脅迫我們殺死堅決要求遣返回國的同伴。他還恫嚇我們在移交給印度軍隊以後不得要求遣返。他對我們說：『我們有三十到五十人跟你們一起到非軍事區去，其中有些人化裝爲記者。我們隨時隨地監視着你們。』」王旭指着這個蔣匪特務說：「你說，你能抵賴嗎？」這個蔣匪特務一句不敢抵賴，就慌慌張張地溜回去了。

王旭繼續揭露說：冒充戰俘混入中立國遣返委員會看管營場的蔣匪特務在營場裏繼續施行恐怖統治。他們建立了非法的「核心小組」，嚴密監視戰俘的說話和行動。他們用恐怖手段脅迫戰俘不得要求遣返。在王旭所在的一個大營裏，蔣匪特務已公開非法拘禁了五個表示要求遣返的戰俘。

接着，另一個遣返歸來的中國人民志願軍被俘人員張振業揭露蔣匪特務預謀破壞朝中方面的解釋工作說：蔣匪特務把原來在美方戰俘營內的特務「警備隊」原封不動地搬進了中立國遣返委員會看管營場。他們爲了遮掩外人耳目，把這個特務組織改稱爲「消防隊」。蔣匪特務每天強迫戰俘上課，脅迫他們在朝中方面進行解釋時用大聲唱歌等辦法進行搗亂。他們公開恫嚇戰俘說，如果不與他們一起進行搗亂，就要被殺死。蔣匪特務還強迫戰俘搜集大量石塊，準備用來傷害朝中方面的解釋代表。

緬指控蔣幫侵略
並暗責美國策動

【法新社紐約二十六日電】緬甸首席代表宇敏登（緬甸最高法院法官）在第八屆聯合國大會總辯論時，指責台灣國民黨侵略緬甸。並說此種侵略係由那些被准許在聯合國保留席位的人（編者按：即指美國）策動的，而他們居然被容許這樣做，想到這一點，我們在開始問我們自己：我們是不是生活在「阿麗斯漫遊奇境」中呢。

國產紡織機在印尼
在印尼國際博覽會中，中國館展出的中國紡織機引起了觀衆的普遍注意。

代售精印國旗

茲爲便利各界同胞慶祝國慶節起見特印製國旗出售，每幅定價港幣五仙，即日起開始發售，欲購者請向下列代售處購買。

代售處：中華書局　三聯書店　學生書店　大公報　新民主出版社　青年書店　文匯報　求知書店　南方書店　商務印書館　大方書局　澳門星光書店

志願軍觀禮團抵京
陳叔通等千人到站歡迎
楊得志說有信心保衛停戰的勝利

【中國新聞社北京廿七日電】中國人民志願軍國慶節觀禮代表團一行一百多人，在團長中國人民志願軍副司令員楊得志將軍和副團長、中國人民志願軍政治部主任李志民將軍率領下，於九月廿七日上午乘火車到達北京。到車站歡迎的有：中國人民抗美援朝總會副主席陳叔通、常務委員羅隆基、秘書長劉貫一，中央人民政府人民革命軍事委員會總政治部副主任甘泗淇，中國共產黨中央華北局書記劉瀾濤，華北行政委員會主席張蘇，中國人民解放軍華北軍區司令部參謀長楊成武，華北抗美援朝總分會主席聶真，北京市抗美援朝分會主席張奚若、北京市副市長張友漁，以及各民主黨派和各人民團體代表、工人、部隊、學生、少年先鋒隊員千餘人。到車站歡迎的還有：朝鮮民主主義人民共和國駐我國大使館臨時代辦徐西及使館人員。歡迎者在車站上舉行了盛大的歡迎會。中國人民抗美援朝總會副主席陳叔通在歡迎會上致歡迎詞。他代表全國人民對志願軍代表團勝利的歸來表示熱烈的歡迎和祝賀，並向志願軍全體指揮員、戰鬥員致以最崇高的敬意和親切的慰問。他說：朝鮮停戰協定的簽訂，還只是爭取和平解決朝鮮問題的第一步。敵人還在陰謀破壞朝鮮停戰協定，阻撓政治會議的順利召開。因此，我們還要繼續深入抗美援朝運動，來支持中朝人民以保障朝鮮停戰協定的確切實施。代表團團長、中國人民志願軍副司令員楊得志將軍致答詞。他說：在祖國第一個五年建設計劃正在緊張地進行的第一年，在朝鮮已經取得了光榮的勝利的今天，回到祖國來參加國慶節觀禮，我們感到無比的光榮和高興！他說：今後，在祖國人民支援和鼓舞下，我們和朝鮮人民軍在一起，完全有信心保衛停戰的勝利，保衛祖國的建設，爲進一步和平解決朝鮮問題和保衛遠東和世界的和平而奮鬥。

國慶典禮嘉賓如雲
各國代表絡繹抵京
印度、印尼、尼泊爾、巴西、智利青年代表及波捷文化代表均到達

【本報訊】新華社北京廿三日電：應中國新民主主義青年團和中華全國民主青年聯合會邀請，前來我國參加國慶觀禮的第四屆世界青年與學生和平友誼聯歡節的印度、印度尼西亞、尼泊爾、巴西、智利等國青年代表十七人，在二十三日上午乘火車到達北京。今日同車到達北京的還有參加第四屆世界青年與學生和平友誼聯歡節後過境的新西蘭和錫蘭的青年代表。

【本報訊】新華社北京廿三日電：根據中波文化合作協定一九五三年執行計劃應邀前來我國訪問並參加國慶觀禮的波蘭文化藝術團團長、波蘭文化藝術部部長索科爾斯基於二十二日下午乘飛機到達北京。

【本報訊】新華社北京廿三日電：應中國人民保衛世界和平委員會、中華全國文學藝術界聯合會、中華全國文學工作者協會、中華全國自然科學專門學會聯合會、中華全國科學技術普及協會邀請，前來我國參加世界文化名人紀念會的法國代表維爾高蘭先生夫婦和波蘭代表維托爾德·雅布朗斯基教授、伏伊切赫·蘇可羅夫斯基先生等四人於二十二日乘飛機抵達北京。

【本報訊】新華社北京廿六日電：根據中捷文化合作協定一九五三年執行計劃，應邀來我國訪問並參加國慶觀禮的捷克斯洛伐克文化代表團第二批代表七人，於二十六日下午乘飛機到達北京。

【新華社北京廿六日電】應邀來我國訪問並參加國慶觀禮的捷克斯洛伐克文化代表團首批代表十人，在代表團團長、捷克斯洛伐克作家聯盟副主席、捷克斯洛伐克著名女作家瑪麗·瑪耶洛娃率領下，於二十五日乘飛機到達北京。到機場歡迎的有首都文化藝術界人士和捷克斯洛伐克駐我國大使館人員多人。

美圖縮短解釋期限
漢布倫宣稱美方並不急於進行
還要把延遲的五天從九十天內扣除

【新華社開城廿六日電】本社特派記者報道：原定在九月二十六日開始的對不直接遣返的戰俘進行的解釋工作，將延期五天，到十月一日開始進行。這顯然是美方用關於解釋工作的建築進行阻撓的結果。跡象顯示：美方企圖繼續拖延解釋工作的開始，以便達到其破壞和阻撓解釋工作的目的。

據英國通訊社報道：美方遣返組司令漢布倫宣稱：他同意延期五天，他同時表示，如果解釋工作繼續延期，他也不反對。他向美國記者們說：「我軍方面不急於進行解釋工作。」漢布倫還要求把延期的五天從對戰俘進行解釋工作的九十天期限中扣去。按照漢布倫的打算，解釋工作的開始越是拖延得久，向戰俘進行解釋的期限就越短，戰俘表達他們要求遣返的願望的機會就越少，而美方強迫扣留的戰俘也就越多。

漢布倫提出這又一個極端無理的要求，據說是根據停戰協定的。但是停戰協定縱然沒有替漢布倫這種無理要求提供任何根據。停戰協定附件「中立國遣返委員會的職權範圍」第八款規定，解釋工作應在中立國遣返委員會接管戰俘之日起的九十天之內進行。現在中立國遣返委員會雖然已經接管了全部戰俘，但是解釋工作由於美方的阻撓，並沒有能夠同時立即開始。因此，九十天的期限顯然應該從解釋工作開始時算起，這是完全符合於「中立國遣返委員會的職權範圍」第一款中「保證全部戰俘在停戰之後有機會行使其被遣返的權利」這一原則規定的精神的。漢布倫的這個無理要求，加上他對解釋工作的荒謬建議，徹底暴露了他企圖剝奪戰俘遣返權利的罪惡陰謀。

小金門島西北鼠嶼島
蔣兵十名渡海投降
受到當地居民熱烈歡迎
即將被資送回鄉重與親人團聚

【新華社福州廿五日電】殘餘蔣匪軍第二百師五九八團三營九連一排十名士兵在小金門島（福建省廈門以東，金門島包括大小金門兩島）西北角的鼠嶼島槍殺了監視他們的特務和軍官以後，在九月十日攜械集體向人民解放軍投誠。

這些士兵都是蔣匪從大陸潰逃時抓去的農民、漁民、小販和學生。他們不堪蔣介石匪幫的奴役和壓迫，日夜想望回到幸福的祖國。九月十日上午十一時，趁監視他們的蔣匪軍官和特務「政治幹事」都聚在碉堡裏賭博時，士兵劉榮連、王世香兩人就衝進去用衝鋒槍把這些人全部打死，其他八個士兵就照預定計劃起來響應，很快就控制了全島。他們暴動成功後，立即攜帶衝鋒槍四支，上船投向大陸。駐小金門島匪軍發覺後，集中機關槍對準他們的小船掃射，但這些士兵沉着地划出了砲火射程。守衛海防的人民解放軍某部發現上述情況後，立即派船前去接應。當這十個士兵到達我軍防地時，當地居民熱烈地歡迎他們，人民解放軍某部也特地爲他們舉行了歡迎晚會，並且給他們物質獎勵，他們即將被資送回鄉與親人團聚。

縱橫談

「神話」和「事實」

「禁運」害了香港的經濟，這是誰都承認的事實；但是，有些拿美元或者美仙的宣傳家們，爲了對好主子，卻偏說「中共困死香港」，因此被人當作笑談。

現在看來，艾森豪威爾手下的頭號人物，他並不比這些宣傳家高明些。美國國外行動署署長史塔森向美議會報告說：西歐國家認爲「禁運」害了它們的經濟，完全是「神話」，而不合於「事實」。

據說，「事實」是：「蘇聯政策是和平貿易的障礙」！

史塔森的「證據」

和香港的那些宣傳家們一樣，史塔森倒是也提出「證據」，來「證明」這一「事實」的。

據他說：東西和平貿易之所以無法發展，是因爲「蘇聯集團缺乏可以出口的西方所需要的剩餘物資，並缺乏西方消費品的市場」。

誰都知道，這種話是完全沒有事實根據的。大規模的貿易，是不能僅僅靠消費品來支持的；以英國爲例，造船業在輸出上是佔相當大的份量的；如果連小漁輪都在「禁運」之列，則英國的對外貿易是不可能不大打折扣的。更何況，連西藥都列入「禁運」名單，即所謂可輸出的消費品也就極其有限了。

蘇聯不能白送

至於說蘇聯沒有物資可以輸出，那更是扯淡；誰都知道，東西貿易量在戰前，在戰後蘇聯經濟正在恢復的時期，比那時已大大增加，要說現在反而沒有物資可以出口，豈非笑話。

事實是：西方國家如果沒有相當的貨物給蘇聯，它們自然也就沒有能力向蘇聯購買它們所必需的東西。蘇聯當然不能白白把物資送給西方國家，也不能無限制地接受買不到東西的英鎊或法郎。

問題顯然不在於蘇聯有沒有物資輸出，而在於西方國家有沒有能力買。西方國家之所以沒有能力，就是因爲在「禁運」之下，它們的貨物無法賣給蘇聯和各人民民主國家。

「歐洲理事會」的驚呼

當然，和史塔森之流去分辨事實與神話，是完全不必要的。

美國把佛朗哥的西班牙也列入所謂「自由」「民主」的國家了，是事實呢？還是神話呢？

但是，有一件事是確定的，史塔森的「事實」也許可以騙一些人，但卻無力改變經濟實際。

所謂「歐洲理事會」已因西方國家貿易衰退而驚呼「經濟恐慌」了。就是把全部責任都推給蘇聯，也不可能使貿易不衰退。

西方國家的許多工商業者心裏明白，不打開「禁運」，無法挽救衰退中的貿易。朝鮮停戰後的「趨向北京的競賽」現在還在繼續着，日本國會議員促進日中貿易聯盟最近也要派代表團到中國去。許許多多西方國家的政府和工商業者最近和蘇聯簽訂了大批貿易協定。

這些人顯然就不相信史塔森的「事實」。

社評

增產節約與大建設

今年是我國實行五年計劃的第一年，由於全國人民的努力，我們已獲得了顯著的成績。在上半年內，工業方面的主要產品都超過了原定的計劃，農業方面糧食作物的豐收增產消息也在頻頻傳來。我國建設事業剛剛進入工業化的軌道，全國就普遍出現了蓬勃的繁榮氣象。目前，國內各地廠礦職工，滿懷着高度的愛國主義熱情，又紛紛訂出切實可行的計劃，保證完成並進一步超額完成國家交給的生產任務，正在熱烈地展開全國規模的增產節約競賽。

增產節約，是爲我國長期建設積累資金，保證逐步完成國家工業化的基本手段。要促進國家工業化，必須要有巨額的資金。這巨額的資金從何而來呢？從前許多資本主義國家發展工業的資金，通常是靠外方資金的流入，有的靠劫掠殖民地，有的靠從戰敗國人民方面取得賠款。我國是人民民主國家，不能採用這些辦法。我國發展工業的資金來源，主要是從增產節約來積累；這一方法在蘇聯實行已收到了宏效，我們繼起實行是必然成功的。

增產節約包括着兩方面的意義：一方面要增加生產，就是要用現有的設備和現有的勞動力，加強領導，充分發揮羣衆的積極性和創造性，使大家學習先進經驗，不斷地動腦筋，想辦法，挖掘生產潛力，提高工作效率，創造出更多的生產品；另一方面是厲行節約，就是合理地使用一切人力、物力、時間，減少原料材料，避免各種浪費，做到降低生產成本，並保證成品質量優良。簡單的說來，就是要用最少的人力、物力、時間，創造出最多的價值。所以，增產節約的意義完全是積極的，它既不是實行增加工人勞動強度，加班加點，增加工人工作負擔，也不是忽視勞動保護工作，剋扣工人工資，減少工人收入的作法。

「生產長一寸，福利長一分。」從增產節約積累起來的資金，固然大部分要投入國家建設事業，擴大再生產；其中也必要抽出一部份來興辦福利事業。所以，全國工人連年實行增產節約，也連年享受了逐漸增多的福利。

至於農民，他們近三年多來不斷實行精耕細作，並採用先進的耕作方法，已使稻、麥、棉等單位面積產量逐年提高，而他們的收入也是逐年增多的。因爲農業稅率很低，同時國家還實行了優級優價的收購政策，使得農民增產愈多，收入也愈多。連年的事實證明了：隨着國家建設事業的進展，工人和農民從增產節約中爲國家創造了大量的財富，也使自己的生活水平穩步地在上昇。

全國人民不斷地實行增產節約，一定可能爲國家積累巨額資金的。這可用去年的成績來作具體的說明：在去年內，僅據東北、華北、西北及華東四個行政區的統計，國營及公私合營工業部門的增產節約的總值是人民幣二十二萬三千九百三十二億多元，約合港幣五十二億四千多萬元。這筆錢用來擴充國家的機器，可以建成有五百台機器設備、每年出產工作母機二千六百五十台的新型機器廠五十七個半；或者可以建成年產三萬架拖拉機的工廠二十個。由這些數字，已可看出增產節約的巨大成效。今年是實行五年計劃的第一年，全國人民的生產勁頭更大了。他們在完成了上半年的任務後，又在繼續加緊努力，爲實現第一個五年計劃的基本任務而奮鬥。最近各地工礦企業展開的增產節約競賽，便是這種奮鬥精神的具體表現。憑着他們的積極性和創造性的發揮，無疑的，到年底一定會完成並超額完成五年計劃的第一年計劃，爲國家積累龐大的建設資金。

廣東推行增產節約
今年目標爲六千億
折合港幣一億四千多萬
增產重點放在農業方面
發揮工業潛力滿足人民需要

【廣州二十七日專訊】中共中央華南分局於九月廿五日召開中共中央華南分局、廣東省人民政府、中央人民政府對外貿易部華南特派員辦事處等機關黨員幹部會議。中共中央華南分局代書記陶鑄作了關於增產節約的動員報告，動員幹部帶動羣衆廣泛深入地開展增產節約運動，響應中央的號召，增加生產、增加收入、厲行節約、緊縮開支、超額完成國家計劃。

陶鑄首先指出：今年是我國第一個五年計劃的頭一年，完成今年的計劃，無論對於國內外的影響來說，都是有極其重大的意義的。今年上半年，完成國家計劃的情形，一般說來，是比較有成績的。接着，陶鑄分析了當前廣東省的財政經濟情況，提出省屬各工礦、交通、企業部門及財經部門增產節約的任務，號召各部門爲增加生產、增加收入、和厲行節約共六千億元而奮鬥。他說：增產節約的重點應放在生產上，廣東省重點則放在農業生產上。他說明了增產糧食的重要性，今年廣東要做到增產糧食百分之八。今年早造已經增產，目前亟應抓緊秋收、多種。雖然部分地區經過了水災、旱災、風災，但是抓緊時間，發動農民，加強防護工作，做好田間管理，晚造仍然可望增產；要特別注意搶種秋種多收的或明春收的農作物。大力保護秋收，特別抓緊多耕，現在即要準備多耕種籽、肥料的供應。同時，要注意完成糧食徵購計劃，節約糧食。在工業生產和交通運輸方面，各地必須採取有效措施，發動和組織羣衆，挖掘潛力，尋找竅門，推廣先進經驗；同時要積極改善經營管理，加強計劃管理，以增加生產，提高質量，降低成本，節約原材料。廣東省現有地方工業、手工業和私營工業的潛力是很大的，必須發揮它們的生產潛力，儘量多生產物品，以滿足人民生產資料和生活資料的需要。商業方面要擴大商品流轉，擴大貨源和降低流轉費用，作好產糧區、工業原料產區、工礦區及城市的物資供應工作，並積極地有計劃地組織收購，這樣不僅可以推動工農業生產，而且可以開闢貨源，爲國家積累資金。稅收方面，要保證完成稅收計劃，防止偷稅漏稅，要注意貫徹政策，又要積極地完成任務。在財政方面，各部門必須厲行節約、緊縮開支、防止浪費。

廣東僑眷會議代表
參觀華建蔴紡織廠
參觀了梳蔴與粗紡精紡等車間
機器精良每日可生產蔴袋一萬多個

【本報廣州二十七日專訊】日前出席廣東僑眷農村生產會議的代表，前往華僑投資的華建蔴紡織廠參觀。十多部車子組成長長的行列，穿過惠愛路、永漢路和廣州市中心區各大馬路，越過雄壯的海珠大鐵橋，向蔴石樹間疾馳而去。

在巍峨的華建蔴紡織廠門前，汽車的行列停下來了。三百多個來自各地僑鄉的僑眷代表們，紛紛地從汽車走下來，代表們看到自己的親人投資開設的，宏大的工廠，都感覺欣慰，感覺自豪！

華建蔴紡織廠的工人們，親切地招待這些貴賓。他們慇懃地引導代表們，參觀了梳蔴、粗紡、精紡和整理等車間，還參觀了面積廣闊的浸池和晒蔴場。

工人們把一綑綑的黃蔴餵進巨大的梳蔴機，隨着機器的迅速滾動，零亂粗硬的黃蔴，變成了像髮絲那樣纖細和整齊的一綹綹的纖維，從機器的出口滑進一個個預先放置在機器前的圓筒裏，然後運到粗紡機那裏去。

粗紡機和精紡機的錠子飛快地旋轉着。經過粗紡和精紡的黃蔴，即從拉蔴機和整理機轉到織布機上，織成一疋疋結實而又美觀的蔴布。車間工人，用同樣高的速度把它縫成了運糧用的蔴袋。

這些機器每天生產一萬多個蔴袋。近代化的設備，龐大的生產能力，使代表們感覺驚異，引起了他們無限的讚美。機器給他們留下了一個極深刻的印象。六十多歲的印尼老僑眷譚炎垣說：「我是六十多歲的人了，只有今天，才第一次親眼看到祖國這樣大規模的機器生產。」開平代表林大選說：「參觀華建蔴紡織廠以後，才知道工業生產需要的原料數量那樣大，回去後一定要搞好農業生產，來支援國家的工業建設。」

張燈結綵無限興奮
穗工商界籌慶國慶
工商聯號召各業做好增產節約

【本報廣州廿七日電話】廣州市工商聯及所屬九十六個單位，連日來正在張燈結綵，準備熱烈地慶祝國慶節。該會定於九月三十日召開慶祝國慶節報告會，將有工商界代表一千多人參加，同時，除準備參加慶祝國慶節大會中心會場的慶祝外，並組織示威遊行隊伍，參加示威遊行。廣州工商聯正號召全市工商界做好增產節約，爭取超額完成生產計劃，以具體行動來慶祝偉大的國慶節。

各屬新聞

堆積綠肥

潮安　蘆塘鄉陳賽龍互助組，已召開組員會議定出多耕計劃，並大力積肥，爲多耕作好準備。該組決定全組多耕面積共廿二畝，準備種麥、沙葛、菜頭及豆等，並準備積水肥一百八十五擔，綠肥一百十九擔，作多耕之用。接着，全組即行動起來，到浮橋、東津各地找綠肥，在十天內已積了土綠肥二百八十擔，超過原定計劃，現在村裏到處看見綠肥東一堆，西一堆，呈現着生產新氣象。

六區東田鄉，有一個僱業工人蔡志寶，土改分得水田四畝八分，因他過去沒種過田，無經驗，迷信商品肥，歷次收成不好。今年蔡志寶接受了黨的教育，聽信老農們的話。父子二人常冒着烈日出去割綠肥，現在他的田下了卅二擔綠肥，六十四擔雜肥，只配用六萬元肥田粉，禾苗卻長得很好。

禾苗良好

連南　瑤族自治區人民，目前正積極進行中耕除蟲工作，爭取晚造豐收。各地稻田的禾苗都生長得很好，目前一般都已有兩尺多高。城西鄉農民反映：幾十年來都沒有過這樣好的禾苗，估計今年晚造要比去年增產兩成以上。

捕魚二百擔

海豐　第四區小漠鄉漁民，在九月六日至七日兩天內，僱好二十六艘漁船，出海捕魚。二天中共捕到二百一十擔，收入人民幣二千七百多萬元。

修好山塘

惠陽　上蔴鄉鎮背村，有位六十四歲的陳運生，前幾天見村子後面的山塘，涵口崩壞，塘水四散流出，而周圍青翠的秧苗眼就快要受旱了。他便發動農民來修，經他四處奔走，把各家各戶都說通了，湊足了錢。他親自到惠州城買瓦涵筒，來回七十多里路，直到晚上八點半鐘才把瓦涵筒帶到家。第三天早飯後，又帶動青年們認眞砌石、撥坭，五個鐘頭即把山塘修好。

華僑農場場員跳舞

萬頃沙歸國華僑集體農場建在珠江下游沖積平原，自一九五一年十月成立，已有顯著成績。這是場員們在休息時跳「馬來舞」。

廣州試辦普選工作
郊區兩鄉選出代表
選民重視民主權利紛紛往投票

【廣州二十七日專訊】廣州黃埔區某下鄉普選試辦工作，從七月廿七日提出初步候選人名單，提交各選民小組討論，九月九日，選舉委員會邀集了農會、婦代會、民兵部等部門負責人會議，收集各選民小組意見，集中提出正式候選人名單。

由於發揚了民主，做好動員工作，全鄉絕大部分選民都自覺參加了選舉。結果，二十九人光榮當選爲鄉人民代表大會代表，其中有貧雇農十七人，中農四人，工人一人，小販一人，知識分子（教師）一人，婦女五人。代表們都以獲得絕大多數票數當選。

【廣州二十七日專訊】廣州新滘區三滘鄉，已在九月十六日勝利完成選舉鄉人民代表大會代表的工作，全鄉共選出了十七名代表。

全鄉一〇二三個選民中，男的四二九人，女的五九四人。參加選舉的男選民三八〇人，女選民五二五人，佔選民總數的百分之八十八以上。當全鄉選舉鄉人民代表大會代表的工作勝利完成時，貧農馮福友興奮地說：「這次選舉經過一個多月的醞釀討論，詳細評比，眞是充分發揚了民主。」

文藝工作者代表會開幕
周恩來總理到會闡述建設情況
郭沫若致詞號召作家努力創作

【本報訊】新華社北京廿四日電：中國文學藝術工作者第二次代表大會二十三日上午在北京隆重開幕。下午，中央人民政府政務院總理周恩來出席大會作了重要報告。

這次大會是在國家已經進入大規模的、有計劃的經濟建設時期中舉行的。這個新的歷史時期要求全國文學藝術工作者用自己的創作積極地參加國家建設，更多地創造有正確思想內容的優秀文學藝術作品，以社會主義的精神教育、鼓舞廣大人民爲逐步地實現國家工業化和逐漸過渡到社會主義社會而奮鬥。參加這次大會的正式代表五百六十人，列席一百八十九人。他們來自華北、東北、華東、中南、西南、西北六個大行政區和內蒙古自治區，以及中國人民解放軍和中國人民志願軍，廣泛地代表了全國各地的文學、戲劇、電影、音樂、美術、舞蹈、曲藝等各方面的藝術工作者。

爲了分別地討論文學藝術各部門的創作問題和組織問題，在大會期間內，將同時舉行文學工作者的代表大會，戲劇、音樂、美術、舞蹈各協會的全國委員會擴大會議，此外電影、曲藝工作者的代表和各省、市文學藝術工作者聯合會的代表，將分別舉行座談會。

上午九時，大會全體代表一致選出郭沫若、茅盾、周揚、丁玲、老舍、夏衍、柯仲平、田漢、梅蘭芳、蕭三、草明、陳沂、徐悲鴻、齊白石、呂驥、馬思聰、鄭振鐸、蔡楚生、史東山、洪深、歐陽予倩、趙樹理、周立波、劉白羽、邵荃麟、沙汀、阿英、于黑丁、戴愛蓮、王[illegible]等七十六人組成大會主席團。

郭沫若主席致大會開幕詞。他在敘述了中華人民共和國成立以來祖國史無先例的偉大變化，和國家進入第一個五年建設時期的光輝景象後說：四年多來，文學藝術有了顯著的進步和發展。這是在中國共產黨和毛主席的指導之下，在國家與人民的扶植和鼓勵之下，全體文學藝術工作者努力的結果。但是，文學藝術工作的進步和發展還遠遠跟不上當前國家建設的需要和人民生活的要求。郭沫若主席號召作家、藝術家團結一心，實事求是地推進工作，逐步地克服文學藝術各部門中的落後現象，使文學藝術得到豐收，相互競賽，產生無愧於偉大時代的作品。

接着，出席大會開幕典禮的來賓、中華全國總工會主席賴若愚、中央人民政府人民革命軍事委員會總政治部副主任傅鍾，中國新民主主義青年團中央委員會書記胡耀邦，和應邀來我國訪問的德國作家協會主席斯蒂芬·赫姆林先後在會上講了話。赫姆林的講話受到大會熱烈的歡迎。他代表德國作家協會向大會致敬意。他說：德國人民非常關心中國人民和中國作家的全部活動。中國作家們的許多歌頌中國革命的作品，已經很多在德國流行。

下午三時，會議中間，周恩來總理蒞臨大會，會場上響起了雷鳴樣的掌聲。周總理在會上作了報告，詳盡地闡述了當前國家建設的狀況，給予全體代表以無限的鼓舞。

徐悲鴻在京病逝
周總理郭沫若等弔唁
徐氏遺囑全部作品捐給國家

【新華社北京廿七日電】著名畫家、中央美術學院院長、中華全國美術工作者協會主席徐悲鴻先生，因腦溢血症復發，治療無效，於九月二十六日晨二時五十二分在北京醫院逝世。徐先生江蘇宜興人，生於一八九五年，致力美術創作和美術教育凡三十餘年。一九三四年曾在蘇聯舉行個人畫展。在藝術創作上一貫反對形式主義，堅持寫實作風，他的作品汲取了西方繪畫的先進技術，繼承了民族繪畫的優秀傳統，創造了自己的獨特風格。生平對青年美術工作者的培養不遺餘力。在一九五二年病中，他曾將自己的作品寄給抗美援朝志願軍戰士，激發了戰士們的戰鬥情緒。在前次患病時，他曾囑其夫人廖靜文先生將自己的創作和全部珍藏的中外美術作品捐獻給國家。徐悲鴻先生的逝世，是我國文藝界的重大損失。中央人民政府政務院總理周恩來、副總理郭沫若，中央文化部部長沈雁冰、副部長周揚，文藝界及徐氏生前友好鄭振鐸、田漢、葉恭綽等聞耗後均親往弔唁。現正由中國文學藝術工作者第二次代表大會籌備治喪事宜。

勝利公債還本付息
第三期本月底截止
持券人須迅速向人民銀行兌取
未換取正式公債券的亦須從速

【本報廣州二十七日專訊】中國人民銀行廣東省分行，廣州市分行發出通告指示：關於一九五〇年第一期人民勝利折實公債第三次還本付息兌付期限，依照中央財政部規定，自一九五三年三月卅一日起至九月卅日止。現離截止日期已近，持券人須在截止前迅速向人民銀行兌取，如超過期限仍不往兌取的，須俟至一九五四年三月卅一日起在開付第四次本息時，再行補兌付。

又：廣州分行在一九五〇年發出之公債臨時收據，仍有部份臨時收據尚未向銀行換取正式公債券。凡持有該項臨時收據的，須從速向銀行換取正式公債券。

紀念天文家哥白尼
穗科學界舉行大會

【本報廣州二十七日電話】廣東科學技術普及協會和中華全國自然科學專門學會聯合會廣東分會，於九月二十七日舉行紀念波蘭偉大天文學家尼古拉·哥白尼逝世四百一十週年大會。紀念會於上午九時在華南師範學院附屬中學禮堂舉行，到會參加的有廣東科學技術普及協會主任委員杜國庠、中華全國自然科學專門學會聯合會廣州分會主任委員丁穎、廣東省人民醫院院長古鴻烈及省市人民政府直屬各機關單位、各專門學會、各科普工作組、各學校、團體等會員及科學技術工作者共一百七十多人。

廣東科學技術普及協會主任委員杜國庠致開會詞，他講述了尼古拉·哥白尼的學說，在建立近代科學的唯物世界觀上的革命性貢獻，並說紀念尼古拉·哥白尼，就應該學習尼古拉·哥白尼實事求是，堅持眞理的精神。接着由中山大學教授劉俊賢作關於尼古拉·哥白尼生平及其學說的報告。最後，中華全國自然科學專門學會聯合會廣州分會主任委員丁穎並報告了科聯、科普的組織與任務等。

西安調撥貨物
供應新疆甘肅
照顧各少數民族需要
特製有彩色蒙頭紗等

【本報訊】新華社西安廿三日電：西安市國營商業門市部調撥物資，供應西北各地。到八月底止，中國花紗布公司西安採購供應站已完成調往新疆、青海、甘肅和寧夏等地國營商業部門第三季度要貨計劃百分之九十以上，並將新疆、寧夏兩省十月份所要貨物提前調運了一部分。中國百貨公司西安採購供應批發站到九月十二日止，基本完成了九月上半月的調撥計劃。供應的布疋和日用百貨品中，有專門爲西北各少數民族人民特製的紅、綠色斜紋布、彩色斜紋布、彩色蒙頭紗和加厚的粗白布等。

國營公司收購包銷
穗私營新生搪瓷廠
產量提高銷路打開
前四個月面盆產量增加近五成

【廣州二十五日專訊】廣州市私營新生搪瓷廠，今年在中國百貨公司廣州採購站先後收購和包銷產品以後，生產大大提高，並改進了產品的品質規格，降低了成本，使產品打開了廣闊的銷路。

由於國營公司收購和包銷了該廠產品，該廠需要的原料黑鐵皮等也得到供應，銀行又貸款解決了資金困難。工人經過民主改革後，生產積極性大大提高，加強對產品品質的技術研究，因而提高了產品質量和數量。如今年五月至八月每月平均產量比今年一月至四月平均增加百分之四十六，比去年同期增加了百分之三十六。今年一月至三月平均月產量比一九五二年同期增加百分之一九五。紅牌面盆（面盆產品中最好的一種）的質量也逐步提高，包銷前只佔全部產量百分之四十左右，包銷後至目前止已佔百分之八十了。又如機製口杯在今年七月份一開始生產，紅牌產品（是質量最好的）就佔全部產量百分之八十五。

同時在生產管理上也有了改進，並從而降低了生產成本。面盆成本比包銷前平均每打降低了百分之三十，口杯平均每打降低了百分之二十。

推進讀報運動
新聞編成山歌

【興寧二十日專訊】古塘鄉陳素琴互助組，有個讀報能手張坤發，他從前年多天到現在，一直堅持讀報。春天，有些青年婦女上了識字學習班便放棄了聽讀報。張坤發檢查了自己的工作，發現一向是「死讀報」，因此羣衆聽報乏味，於是創作了爲一般婦女所喜愛的山歌，動員積極分子來唱。於是，青年婦女又踴躍聽報了。

一等生產模範張好
廣東僑眷會議代表介紹

一位家庭婦女

印尼僑眷張好，是新會縣的一位家庭婦女，也是該縣勞動生產上突出的一面旗幟。該縣五區崖嵩鄉的農民都驕傲地說：「好姐眞是我們生產上最好的帶頭人。」今年三月，她光榮的出席了江門市召開的粵中區第一屆勞動模範大會。這次，她又懷着極度興奮的心情，參加廣東省僑眷農村生產會議，她的名字，很快便在代表們中傳開了。

增產戶

她今年四十歲，家耕田已有廿年。在土地改革中，她分到了土地。由於她在自己的土地上辛勤勞動，接受新的耕作經驗，因此，她的收成一年比一年增加，生活也一年比一年好。今年早造，她的三畝九分田比去年早造又增產五成，被評爲增產戶。她和她兒子吃得好，穿得暖，在銀行還開有存戶。

帶頭修水利

張好不但生產做得好，而且還能帶動農民與自然災害作鬥爭，因而使全鄉的生產面貌出現了空前未有的新氣象。早在一九五一年，她便是鄉農民協會的生產委員。她關心農民羣衆的生產，就像關心自己的生產一樣。崖嵩鄉有一大片低田，從來每年都要受潦潮威脅，就是亢旱的多季，也不能「脫霜」。她說：「這樣的壞田，有什麼辦法呀！」張好和農會幹部一起研究，想在平地上修起一條堤圍，「隔開河水」。鄉裏很多農民都反對她，「自古以來都是這樣種，女人能作什麼大事呢？」但她並沒有給困難嚇倒，主動向人民政府請示，人民政府支持她的意見，還派幹部進行實地勘測水利。在人民政府的支持和鼓舞下，她的勁頭更大了，奔走全鄉十多個村去發動農民。由於大家動手，五天內便修好堤圍一萬三千九百多丈，保證了三千多畝長期受潮所淹的低田，估計每年還可增產稻穀七十多萬斤。鄰近小平鄉的農民在她的影響下，三天內也修好一條堤圍。今年二月，她又到雅山鄉和小平鄉，介紹生產經驗，因而與附近各鄉的農民建立了深厚的聯繫。

介紹生產經驗

現在，她在這三個鄉中，已經是領導生產上的一個中心人物。因此她在全縣、全區、全鄉都被評選爲一等生產模範，最後在全粵中區模範的評選中也被評爲生產模範。今年二月崖嵩鄉農民選她爲副鄉長。張好是一個虛心而老實的人，並不因此而稍有驕傲。當記者訪問她時，滿臉堆着笑容對記者說：「我的經驗很少，所獲得的一些成績，主要是人民政府的領導和農民羣衆的努力，我一個人能做得出什麼成績呀！」她並表示在這次會議上多學習各地的先進經驗，回去把生產搞得更好。【中國新聞社】

中國佛教協會
追悼圓瑛法師

【新華社北京廿六日電】中國佛教協會二十六日在北京廣濟寺舉行追悼大會，追悼該會會長圓瑛法師。參加追悼會的有北京市出家和在家的佛教徒、中國佛教協會的副會長、西藏出席中國佛教協會成立大會的全體代表、中共中央統戰部、中央人民政府民族事務委員會、中央人民政府文化教育委員會、宗教事務處等單位的代表。追悼會由林[illegible]主祭。巨贊法師介紹了圓瑛法師的生平事跡，並宣讀了圓瑛法師的遺囑。

花布和化粧品
國慶前夕廣州市場即景

今年國慶節，生活在幸福祖國的女孩子們，將打扮得更漂亮。

這幾個星期來，布店裏花布的生意特別好，服裝店正在趕製大批款式新穎的花布襯衫和裙子。化粧品部在百貨商店裏是最吸引女孩子們的地方。

襯衫和裙子

讓我們先來看看花布，在百貨公司裏，合作社裏，布店裏，那一家不是將最漂亮的格子花布放在最觸目的地方。只要看看這些花布的色彩，就夠動人了。

才到廣州，顏色鮮艷的格子花布，是女孩子們做襯衫和裙子最好的衣料。在晚上或者在假日裏的任一個時候，都會看到成羣的女孩子在布店裏，選擇她們最喜愛的衣料，來做襯衫和裙子。可以想見，國慶節那天，當她們在街上，在遊行隊伍裏，在晚會中出現時，那是誰見了都會喝采的。

做花布襯衫和裙子的女孩子，今年特別多，這可忙壞了服裝店。

下九路茂機服裝店，最近每天都接到四、五十件花布襯衫和裙子的生意，做好了的衣服，掛滿了店舖裏所有的衣架，等候顧客來領取。因爲來不及做，有些生意還給推却了。

定製新衣多女工

茂機服裝店的職員說：「今年定製花襯衫和裙子的人，大多數是女工。」在任何一家百貨商店裏，都可買到最新款式的花襯衫。女工們花五、六萬元買一件上等花布的襯衫，照她們的收入來說，根本算不了什麼。

在兒童服裝店裏，女童的花裙、花衫式樣更是精采。下九路一家兒童服裝店的玻璃櫥窗裏，陳列着二、三十種款式的衣服，而陳列的只不過是他們全部款式的一半。

香水和口紅

在廣州，隨便走進那一家百貨商店，都可買到裝璜非常美觀的化粧品。口紅、香水、面粉、……什麼都有。這些化粧品的商標上都寫着：上海出品的「國產化粧品」。上海來的和廣州出品的化粧品，極受人們歡迎，因爲價廉物美。一支上等的國產口紅，只賣九千元，三號的七日香香水，售價亦不會超過二萬元。

生意都興旺

從幾個化粧品部來看看化粧品的生意吧。蝴蝶聯合商店的化粧品部並不算大，在平時一天都可做八十萬到一百萬元的生意，美華百貨商店的化粧品部，一天可做一百萬到一百五十萬元的生意。如果是節日，化粧品的生意還要增加一倍。

在大成化粧品廠的門市部裏，就拿該廠名產品七日香香水來說，生意最好的時候，一天賣出香水一千三百五十八瓶。八月份運批發總共售出香水二百四十二斤。這個數目字，對於這個小型的門市部來說，不能說不驚人吧。

本報記者　艾華

日本工人展開鬥爭 堅決反對重新武裝

「總評」及日教職員工會一致反對接受美「援助」

煤礦工人續進行反解僱鬥爭

【新華社北京廿七日電】東京消息：擁有約四十五萬會員的日本教職員工會於二十一日在東京召開全國大會。大會表示，堅決反對重新武裝日本和反對接受美國共同安全署的「援助」。

同時，大會還通過了一項決議，反對吉田政府企圖禁止教師參加政治活動的計劃。

【新華社北京廿六日電】東京消息：日本最大的工會組織日本工會總評議會（簡稱「總評」）正在積極準備展開秋季鬥爭。根據「總評」的計劃，這次鬥爭的中心將集中在反對美國共同安全署的「援助」、要求增加工資、反對資方大規模解僱工人的「企業合理化」和修改勞工合同。

第一個羣衆集會準備在九月二十八日和二十九日在東京舉行，反對吉田政府接受美國共同安全署的所謂「援助」。計劃在下屆國會會議召開時將在全國各地舉行的羣衆集會，也在積極籌備中，大會提出的口號將包括：「反對日本重整軍備，反對接受共同安全署的援助，反對以軍事基地供給美軍。」

十七日，「總評」和左派社會黨在東京聯合主持了一次公共集會，反對美國共同安全署「援助」。大會通過了一項決議，指出美國共同安全署「援助」是掩飾日本重整軍備的一種手段，是建立戰爭經濟的先聲。決議聲明，與會者決心繼續為反對美國共同安全署「援助」和重整軍備而鬥爭，以保衛日本憲法的和平條款。

二十四萬煤礦工人實行減少生產運動

並決定再度舉行總罷工

【新華社北京廿七日電】東京消息：日本煤礦工會所屬各會員工會的二十四萬工人從二十四日開始，在全國各礦山同時舉行無一定期限的減少生產運動，以反對壟斷資本家大規模解僱工人的措施。據共同社報道：九州、北海道各大煤礦的生產已減少百分之二十到五十。

在這以前，日本煤礦工會在二十二日召開了中央鬥爭委員會，決定要求增加工資和改善工作時間制度。為了貫徹這些和反對解僱結合在一起的要求，日本煤礦工會除了實行減產鬥爭以外，決定配合日本工會總評議會的秋季鬥爭計劃，在九月二十八日舉行二十四小時的罷工。

【新華社北京廿六日電】東京消息：日本煤礦工人繼續展開大規模的鬥爭，反對資方實行「企業合理化」，任意解僱工人。

九月十七日，屬於日本煤礦工會的二十四萬工人，按照該工會最近舉行的第八次臨時全國大會的決議，在各礦山舉行了一次抗議罷工。接着，九州的煤礦工人十九日在福岡舉行示威集會，反對解僱。「住友」煤礦公司的礦工，已決定從二十六日起輪流舉行二小時的反對解僱的罷工。

在這以前，和壟斷集團進行了長期鬥爭的三井礦山工會聯合會的工人和家屬共二十萬人，已採取拒絕解僱和以行動恢復工作的英勇鬥爭。三井礦山公司九州三池煤礦的工人於九月四日組成了一支一萬五千人的示威隊伍，包圍了該礦的辦公室，把接到的解僱通知擲還資方，然後全體工人以雄壯的步伐，列隊進入礦井。三井礦山公司所屬的另外一個煤礦——北海道美唄煤礦的工人，也支援了所有被解僱的工人突破資方的監視線，一齊進入了礦井。此外，三井礦山公司所屬的砂川、蘆別等煤礦的工人也同樣展開了以行動恢復工作的鬥爭。同時，三井礦山公司的職員，自十七日起展開了無一定期限的罷工。

以「自衛隊」名義重新武裝

吉田重光攜手擴軍

社會黨一致斥吉田違憲

池田勇人即攜計劃赴美交差

【路透社東京廿七日電】日首相吉田茂與改進黨首領重光葵，廿七日同意把日本國家保安隊推進一步，成為真正的軍隊。兩人同意把這個新的組織定名為「自衛隊」。這協議是兩人廿七日在鎌倉會見時達成的。

會後發表的公報說：新政策是要給日本一個「防衛」的軍力，以保護日本不受「直接或間接的侵略」。

重光對吉田的「防衛」計劃，雖予以同意，但自由黨與改進黨間並未能對一切政策，完全取得協議。

日本政界人士稱，這次吉田與重光的會面是由吉田的親信、前藏相池田勇人從中拉線的。池田定本週去美，將攜帶日本「防衛」計劃的最後草案，與美政府首領協商。

該公報又稱，兩人已同意修改國家保安廳法，把保安隊變成一個實際的軍隊——「自衛隊」。

按這項步驟，將為日本八年前投降以來擴軍的第三階段，在佔領時期，日本只被容許維持一小隊警察後備隊，軍械只有一些面鋒槍。在「獨立」後，國家保安隊成立，設備有坦克、火箭砲與大砲。今後如改為「自衛隊」後，它的武器將擁有噴射機、航空母艦，和軍隊廿五萬人以上，這計劃將可在十二個月內實現。

在議會中擁有一三八議席的社會黨左右兩派，廿七日晚嚴厲攻擊吉田、重光的協議違反憲法。他們說，「自衛隊」只是變相的軍隊。他們指摘吉田此舉，是欺騙，是為了討好改進黨。

日本政界廿七日認稱，吉田和重光的協議，將使吉田訪美的代表池田勇人成為「合法的、與真正的」代表。這一協議將可令池田向美官員確保，日本的「防衛」計劃已得到議會大多數的支持。吉田和重光的兩黨，在議會中共佔有二七五席，可以穩佔大多數。

日本煤礦工會反對解僱工人

日煤礦業壟斷資本家以所謂「企業合理化」為名，準備解僱七萬名煤礦工人。圖為日本煤礦工會於九月一日舉行代表大會，討論展開統一鬥爭。

日以國家財產抵押換取美國電力貸款

各黨聯合反對吉田出賣主權

【新華社北京廿六日電】東京消息：吉田政府為了適應軍需生產對電力的日益增加的需要，已準備出賣國家權益和美國操縱下的「國際復興開發銀行」簽訂借款四千萬美元的合同，來擴充日本火力發電設備。電力貸款合同不僅規定「國際復興開發銀行」可以參與日本電力公司的經營，並規定日方有實行開發電源計劃和提高電費等義務。同時，為了保證這筆貸款的償還，吉田政府和「國際復興開發銀行」訂立了擔保合同，規定以日本國家的財產作為償還貸款的保證，作擔保財產的範圍包括日本各府、縣、市、鎮、村和日本銀行等的財產。合同規定，日本的府、縣在借外債時，也一定要獲得「國際復興開發銀行」的許可。美國壟斷資本通過這些貸款條件，不僅將進一步控制日本經濟，並將加強對日本的政治控制。

吉田政府不惜以賣國條件來換取電力貸款的行為，遭到日本人民的強烈反對。日本的資產階級政黨也一致攻擊吉田。鳩山自由黨在二十一日和改進黨、右派社會黨及左派社會黨結成了聯合陣線，反對吉田政府批准向美國借款來擴充火力發電設備的計劃。鳩山自由黨也喊叫貸款的條件是「苛刻的」和「不能接受的」。共同社承認：「雖然政府已決定不顧反對黨派的嚴格批評而執行它的接受美國貸款的計劃，但觀察家預料，吉田自由黨在國會裏將遇到困難，因為它在國會中沒有有效的多數。」

日受颱風侵襲 損失四百億日元

【路透社東京廿七日電】據日本全國農村警察總部廿七日說，截至廿七日晨九時為止，因颱風死亡的名單已達一百二十一人。警察發言人說，預料交通恢復後，數字將要增加的。

日本建設省說，最後估計這次損失，約在四百億日元（約四千萬英鎊）。

最近生命損失統計，共計死一四四人、傷四七五人，失蹤四八八人。房屋全毀者計一、四三一所，被沖刷者一、一三四所，部份損毀者五、六五九所。被淹房屋計卅萬所，被淹沒耕地，包括稻田在內，計二六九、五〇〇英畝。稻米與果物受災最重。

全印和平理事會昨舉行常委會議

討論加强要求大國協商運動

【新華社新德里廿七日電】全印和平理事會常務委員會會議訂於二十六日和二十七日在孟買舉行。這次會議是為了討論國際政治形勢和從全印和平理事會七月間在巴特那舉行會議以來印度和平運動的發展。

常務委員會會議要討論的最重要的問題是如何加强要求大國達成協議的運動。會議將回顧全印和平理事會巴特那會議之後，支持全國宣言運動的進展，這個宣言是全印和平理事會巴特那會議通過的，主張用協商方式解決一切懸而未決的國際問題。會議並將準備詳細的計劃，以便召開省和平會議和全印和平大會。

歐洲諮詢議會開會

西歐贊成四國協商

普遍害怕西德重新武裝 主張協商解決德奧問題

【路透社法國斯特拉斯堡廿五日電】十五國歐洲諮詢議會的政治委員會對於西方國家所提出的，及早舉行四大國會議，以便優先設法解決德國及奧國問題的建議，表示支持。政治委員會在二十四日整天秘密開會，草擬一種為歐洲諮詢議會的全體代表大會所能接受的「歐洲外交政策」。據消息人士說：政治委員會通過決議，主張舉行四大國會議。

【新華社北京廿六日電】斯特拉斯堡消息：由歐洲十四個國家和薩爾區的議員參加的歐洲諮詢議會從十五日起，在斯特拉斯堡舉行會議。

會議首先討論了東西方關係的問題。關於這個問題的討論表明：儘管美國加緊施行壓力，西歐內部意見仍極為分歧，許多資產階級的代表害怕西德軍國主義的復活，而願意通過協商來解決國際問題。

美國「統一歐洲」計劃的積極追隨人之一比利時的保羅・亨利・斯巴克向會議作了報告，主張在「歐洲防務集團」的幌子下重新武裝西德。但他承認，「許多人都擔心我們（西方國家）可能忽略了解決問題以及擺脫戰爭威脅的某種微少機會」。因此，他說西方國家有必要同意舉行大國會議。但他提出了舉行會議的條件，包括把整個德國併入所謂「歐洲集團」。

在討論斯巴克的報告的第一次會議上，用合衆社消息裏的話說：「歐洲對德國勢力的根深蒂固的恐懼就已趨於表面化。」前英國工黨政府勞工大臣艾爾弗雷德・羅本斯帶頭抨擊斯巴克的主張。他認為建立「歐洲防務集團」會使歐洲永遠分裂，而危及和平。他主張舉行沒有先決條件的四大國高級會議，以便達成協議，使德國在五年內不武裝，同時在這個期間在世界性的裁減軍備問題。丹麥議員關農支持羅本斯的建議。路透社報道說，羅本斯「對德國重新武裝的擔心」，反映了許多議員的心情。

英國工黨外交政策專家丹尼斯・赫萊在發言中抨擊美國對它的歐洲盟國施行壓力。他說，由於美國逼迫歐洲國家接受歐洲防務集團，美國的威信最近幾月來在歐洲已經「急劇下降」，美國和歐洲的關係「從來沒有像現在這樣壞」。他說，美國威脅着要拋開歐洲大陸而沿着「空洞的」。這種威脅是「空洞的」。赫萊主張把西德包括在有英國參加的北大西洋集團裏，而斥責美國那個排擠了英國的「歐洲統一」計劃。

經過幾天激辯後，會議在二十二日以四十七票贊成、六票反對、十八票棄權，通過了一個決議，要求歐洲六國儘快批准「歐洲防務集團」協定。但是美聯社的消息指出，這個結果的獲得是很「勉強」的，它說：「在議會最後統計人數時，一百三十二個議員中僅有七十一人參加投票。由於各種不同的原因，英國、比利時、法國和西德的社會黨人不是投票反對或棄權，就是走出了議會會場。」

英議員奧倍林稱

四大國會議計劃 邱吉爾並未放棄

取消百慕達會議並非因邱患病

【法新社倫敦廿六日電】英議會工黨議員湯姆・奧倍林廿六晚在北英格蘭紐堡說：他相信工黨將於「下星期支持邱吉爾與艾德禮的和平新談判。一如工聯大會所做的。」

按奧倍林曾於廿一日在法國的利維拉邱吉爾度假別墅裏，和邱吉爾共進午餐。他以全國舞台和電影從業員協會秘書的資格發表演說。他懷疑：「自從艾森豪在聯大發表那種理由並不充分的演說之後，邱吉爾首相是不是能夠把所有其他黨內的份子拉在一起。」

他說到邱吉爾「並未放棄他的四強會議的計劃。他甚至很想到莫斯科去。」

奧倍林說：邱吉爾之取消百慕達會議並不是因為患病。「我寧有理由在國內外相信那是因為首相的顧問們對百慕達會議的悲觀，認為談不出什麼結果，因此他們向首相獻議，認為不應該舉行。」

歐洲諮詢議會提出警告

西歐面臨經濟恐慌

各國須準備應付貿易衰退

【路透社法國斯特拉斯堡廿五日電】這裏舉行的十五國歐洲諮詢議會會議，二十五日發出警告說：如果要歐洲在未來幾年中避免發生過去一樣的「經濟恐慌」，應及早採取行動，應付已在威脅中的貿易衰退。

歐洲諮詢議會警告說：「世界的經濟氣候已在變動中，並且在未來幾年中，可能和我們在戰後所經驗過的有很大的不同。」又說：「目前已有許多糧食和原料的價格開始暴現下跌，而各生產國家之間所進行的競爭，已把買者支配的市場變為賣者支配的市場了。即使這種改變，不會導致過去所發生過的那種經濟恐慌，也必然會使貿易的方式發生巨大的變動。」

歐洲諮詢議會說：西方國家軍事生產的改變，也會使情況受到影響；要求參加歐洲經濟合作組織的十八個國家，定出解決任何因經濟恐慌而發生的失業問題的對策。決議說：歐洲各國應採取一些更靈活的信用政策，來鼓勵生產，並應不遺餘力地對農業和一些經過選擇的主要工業投資。

接受斯大林和平獎金大會上

羅伯遜講爭取和平

參加偉大的和平運動值得驕傲 相信美人民定能完成歷史任務

【新華社北京廿七日電】據塔斯社紐約訊：以「加强國際和平」斯大林國際獎金授予美國傑出的和平戰士和著名進步領袖保羅・羅伯遜的儀式，九月二十三日在紐約威爾斯大飯店的音樂廳裏舉行。參加儀式的有作家霍華德・法斯特，一九五二年進步黨副總統候選人夏洛特・巴斯，美國進步黨全國委員會書記鮑德溫，世界和平理事會理事威拉德・厄普蕭斯，美國共產黨全國委員會主席威廉・福斯特，「羣衆與主流」雜誌編者塞繆爾・西倫，作家弗雷德里克・費爾德，前明尼蘇達州州長、進步黨領袖埃爾默・本遜，藝術家羅克威爾・肯特和查爾斯・懷特以及紐約和平委員會代表和許多工人、科學家、作家、演員和藝術工作者。

授獎儀式由法斯特主持。杜波依斯博士宣讀了蘇聯最高蘇維埃主席團關於設立「加强國際和平」斯大林國際獎金的決議。杜波依斯說：羅伯遜不能到莫斯科去接受獎金，因為美國國務院拒絕發護照給他。他接着詳細地敘述了羅伯遜的生平和羅伯遜為爭取和平與美國人民更美好的將來而鬥爭的事蹟。

法斯特在暴風雨般的歡呼聲中宣讀了蘇聯作家法捷耶夫、西蒙諾夫、蘇爾科夫、愛倫堡、吉洪諾夫、蕭洛霍夫等人致羅伯遜的賀信，並宣讀了中國、波蘭、法國、比利時等許多國家和美國的團體和公衆領袖的賀信。

法斯特又宣讀了「加强國際和平」斯大林國際獎金委員會主席、蘇聯科學院院士斯科貝爾琴的賀電，斯科貝爾琴在電文中表示了委員會對羅伯遜的敬意，轉達了千百萬蘇聯人民的友好祝賀，並表示確信美國人民和其他國家人民一樣，是不要戰爭，熱望和平的。

法斯特接着發表演說，他着重指出國際和平運動的巨大意義。他說：爭取和平的鬥爭是人類所曾進行過的最巨大的、最困難的和最崇高的鬥爭，爭取和平的鬥爭中的英雄，是人類所曾有過的最崇高和最勇敢的英雄。在那個戰爭威脅最大的地方，這種鬥爭最困難。羅伯遜是美國的最偉大和最勇敢的兒子之一，羅伯遜把美國人民爭取自由的強大鬥爭和全人類爭取人類自由的鬥爭聯結起來。他屹立在充滿着憎恨與偽善、恐怖與瘋狂的迫害、殘酷的謊話和欺騙的海洋中。今天他得到這個美麗、崇高的獎金是非常適當的。法斯特最後指出，羅伯遜得到這獎金是千百萬美國人的光榮。

當法斯特把「加强國際和平」斯大林國際獎金的金質獎章和獎狀授予羅伯遜的時候，全場熱烈鼓掌。

接着由羅伯遜致答詞。他說：我過去、現在和將來永遠是蘇聯的一個堅定的和堅强的朋友。我剛在美洲大陸各地作過旅行，我對八萬多美國人和加拿大人講過話，唱過歌，還有成千成萬的其他美國人要和平。他們感到不安，因為一小撮當政者顯然在準備戰爭。這種公開表示和深切關懷的人民，來自美國各階層。

羅伯遜說：作為美國人，我們應該在國際舞台上發表和平的言論。我們的領袖們在獄中和不在獄中的榜樣，是我們的鼓舞。我們可以引為驕傲的，是我們能夠榮幸地在這個爭取持久和平的偉大鬥爭中貢獻我們的力量。

羅伯遜接着談到反動派阻撓他向人民演唱的情形。他說：當一個人為了他的全體人民而受到打擊的時候，我們就能說他是在為他的全體人民犧牲。我們的犧牲，正如羅森堡夫婦的犧牲，在文化不同、信仰不同、種族不同的各國人民的希望的照耀下，放射出萬丈光芒。歷史任務是不會不完成的，我們這一代人一定能完成這一歷史任務，授予美國和平戰士這一獎勵證明了這一點。

儀式完畢時，全體起立，為羅伯遜歡呼，並高呼「蘇聯與美國人民的永恆友誼萬歲！光榮歸於我們的朋友保羅・羅伯遜！世界和平萬歲！」

蒙古大人民呼拉爾主席團主席

布曼增迪已安葬

【新華社北京廿六日電】據塔斯社烏蘭巴托訊：蒙古人民都在哀悼蒙古人民共和國大人民呼拉爾主席團主席岡・布曼增迪的逝世。各政府機關的大廈都懸掛半旗。在各企業、機關、學校、國營農場和勞動者生產組合中都紛紛舉行追悼會。

九月二十五日，蒙古人民最後送別了布曼增迪。早晨，安放布曼增迪靈柩的大人民呼拉爾的會議大廳開放。黨、政府和社會團體的代表每五分鐘輪換一次守靈。然後好幾萬人送靈到公墓，在這裏舉行了追悼會。蒙古人民革命黨中央委員會書記達姆巴在追悼會上講了話。

對美西簽訂協定 英國態度冷淡

倫敦人士認協定引起反美情緒

【法新社倫敦廿六日電】英國官方人士廿六日對美國—西班牙軍事經濟協定的簽字，異常冷淡。英國政府不同意美國認為西班牙在西方防衛上具有戰略重要性的意見。

英國官員人士強調這一協定主要是關係美國和西班牙兩個國家，並拒絕詳細表示意見。但是，外交部發言人否認，美—西協定是西班牙加入北大西洋公約組織，或加入聯合國的第一步。

這裏的政界人士表示，深恐這一協定可能予反美情緒一個刺激。自從美國國務卿杜勒斯最近發表演說後，反美情緒已愈來愈見高漲。

【法新社馬德里廿六日電】美國駐西班牙大使鄧恩廿六日說，根據已簽字的美國—西班牙協定，西班牙將可以和其他受美國援助的歐洲國家一樣享受同等待遇。

美大使說，協定簽了字，今天已宣告實施了，但是必須經過一定的時間方能實際生效的。這就是說，在西班牙的基地招工興建，以及美國的經濟「援助」交予西班牙之先，西班牙和美國的代表團們還要舉行進一步的技術談判。

蘇駐德高級專員訪西柏林美專員

【路透社柏林廿六日電】美國一發言人說：蘇聯駐德國高級專員謝苗諾夫訪問西柏林的美國高級專員康南特。自從康南特於本年初就職以來，這是美蘇兩國高級專員的首次會晤。美國發言人稱這次訪問是「禮貌性質」，並說康南特最近將回拜。

西貢民航工人舉行無限期罷工

【路透社西貢廿六日電】西貢機場工人廿六日午夜起，開始無期限罷工。除軍用飛機外，一切航空交通全停。

日人民支持煤礦工人進行反對解僱的鬥爭

各地地方政府也反對煤礦裁員

・本報東京航訊・

美日大資本家，為了加緊榨取，正在進行大規模的裁員浪潮，首當其衝的是出賣過重勞力的日本煤礦工人。日本的大煤礦工人總數有三十三萬五千人，中小煤礦方面也有數目相當的工人。換句話說，這次被宣告裁員的，合起來是七萬人；加上他們的妻兒，將有二十三萬人要在行將到來的日本的嚴冬受凍餒的威脅。

煤礦老闆的兩點理由

煤礦老闆們對工人們解釋這次大規模裁員的理由是：一、存煤過多；二、為了要減輕成本。如果不裁員的話，長此以往，煤礦變成勞資雙倒，因此這不得已的實行裁員。」的確是一個事實，本年九月份日本存煤約四百萬噸，即日本煤礦一個月的產量。本來估計一九五三年度日本煤需要量是四千五百萬噸，但現在只有四千百萬噸可以銷出。這供過於求的第一個原因，是在於美國把日本工業軍需化，過去日本的軍需工業依靠美軍的「特需」，現在「景氣」消失，甚至有部份停工，同時美軍需訂貨源源而來的時期已過，軍需廠商就不肯再買煤了，至於一般家庭，自然更無法購買了。

由於美國柴油與美國煤進口影響

其次是受到美國柴油大量進口的影響。日本鋼鐵廠商，在接受美軍軍需訂貨時，往往受到一般國際價格的痛苦，同時日本鋼鐵製品的價格，要比一般國際價格貴出一二成。鋼鐵廠商想減輕成本，只有在煤炭上打算盤。於是美國煤油老闆就拚命勸日本鋼鐵廠商改用柴油。一改用柴油，便又要改進新設備，美國老闆便又把全套美國使用柴油的設備賣給日本。這樣一來，鋼鐵一噸的成本，約可比用煤的時候，節省日幣一千五百圓左右。在一九五〇年，日本使用柴油的煤礦爐只有十六隻，到今年三月，就增加到三十四隻。因此日本煤的市場又減少了。

第三是美國煤的進口。美國煤礦老闆在去年日本煤礦工人大罷工的時候，賣給日本的煤竟有一百萬噸，以後又陸續把煤賣給日本，甚至台灣也乘勢撈了一把，賣了一些煤給日本。用這些美國煤，加上美國柴油，大約有五百萬噸以上的煤量，這就使日本自己生產的煤無法銷售。

從這三點，可知日本煤礦老闆所說的「存煤過多」和「必須減輕成本」，其原因複雜得很。至於「如果不裁員的話，長此以往，是不是煤礦要變成勞資雙倒呢？」對這一點，不但日本人民否認，資產階級報紙也已露出馬腳來了。

大資本家賺了多少利潤？

根據東洋經濟新報的調查，所有主張大量裁員的日本大煤礦及中等煤礦，今年九月的結算期的利益，比今年三月份要增加；同時一般股息也至少有三月份同樣的二成。具體的數字是：

（括弧內是今年三月份結算）

三井 三億到四億圓（二・三七億圓）

三菱 二・五億圓（〇・八八億圓）

雄別 〇・六億圓（〇・二億圓）

古河 四億圓（一・四億圓）

明治 一億圓（一・〇二億圓）

北炭 二億圓（一・〇二億圓）

太平洋 〇・五億圓（〇・四一億圓）

日炭 〇・七四億圓（〇・四九億圓）

其中三菱、雄別、明治、北炭、太平洋等五家煤礦是增加了資本，但是都比今年三月賺錢，這是無可否認的。能夠賺錢的煤礦，卻說要「勞資雙倒」，豈非自欺欺人？同時，煤礦老闆說是要減輕成本，其實減輕成本以後，並不一定就會把煤價減低。可知裁員完全是為了加緊榨取，而北海道煤商，都認為以後煤價不會減低。

朝日新聞的福岡辦事處主任說得好：「這是合理化的問題。煤礦老闆經營合理不合理，毫無計劃，一旦煤能銷出，就增加工人，煤一存積，就毫無計劃的裁員。何況煤礦的裁員跟普通不同，被裁的人，同時也失去了住處，住處須在兩個月以內交還公司。因此，煤礦工人以煤礦工會為中心，團結起來，要成為總評的主力，向左邁進了。」

日各地人民支持礦工

反對煤礦裁員，並非只是煤礦工會（日本文「炭勞」）和一切日本工人階級有此表示，連許多地方政府也都表示反對；北海道以小樽市為首，許多市村町（相當中國的鎮）議會，一致決議反對煤礦裁員。他們說：「在戰時，在戰後，公司方面一直呼號增產，增產；叫工人加強勞動，但一等公司經營不如意，就把許多煤礦工人裁掉，真是豈有此理。把工人加上工人家屬，想想他們的失業問題和住處問題，他們所受的威脅是多麼嚴重，當然要引起重大社會問題！」

九州三井三池煤礦工人把公司當局交來的免職通知放在五百公斤的木材裏面，由一萬五千名工人抬着，在市中遊行，背着小孩的工人妻子三千人，也參加了這遊行示威。同時，三池、三菱、電力、自治機關工會，以及被免職的人，都在小雨中遊行，向公司抗議。不管警察的彈壓，他們終於使公司當局收回了免職通知。在北海道，日本國營鐵路、日本通運等有力工會和第二工會、全國政府機關勞動組合等，大力支持煤礦工人，在各礦山組織了鬥爭本部，舉行反對裁員的示威遊行、保衛鬥爭大會，在公司前面實行坐列。所有婦女和小孩也都參加了。他們誓約：「我們絕對不能使我們的隊伍中產生一個失業者，如有一個被裁員，那是我們全體的恥辱！」

日本煤礦工人的鬥爭，正和內灘等地的農民、漁民的反對軍事基地的鬥爭，九州和歌山等地人民的為了水災的鬥爭，聯合起來，形成一個全日本人民的為保衛切身利益不斷地戰鬥。（劉基順九月二十一日）

本報贈送「記事冊」一萬本

（一）茲為優待直接訂戶起見，凡在十月一日起向本報發行課訂閱本報一個月者，一律贈送精美「記事冊」一本，多訂多贈。

（二）自開始贈送之日起，凡尚未滿期之直接訂戶，每戶亦一律奉贈一本，如在贈送期內續訂本報者，亦同樣按照上列第一條所訂辦法贈送。

（三）本外埠一律自十月一日起開始贈送，以一萬本為限，贈完為止，先訂先得，欲訂從速。

（四）「記事冊」封面燙金，用書紙精印，附有精美圖片十餘面，空白記事頁百餘面，及通訊錄、年曆等，式樣玲瓏美觀，攜帶方便。

報費：本港每月三元 外埠每月六元

大公報發行課啓

地址干諾道中一二三號

電話：三七一二三

港澳各界籌祝國慶 準備工作接近完成
各社團張燈結綵分別忙於佈置
澳門工聯總會定今天舉行預祝

【本報訊】港、九及澳門各界同胞參加慶祝第四屆國慶節的籌備工作均在加緊進行中。港、九各工會及澳門的街坊，也陸續成立了籌備會。工商界、各社團、各工會等單位慶祝國慶的，更形踴躍。

港、澳各界同胞都準備熱烈地慶祝第四屆國慶節。港、九各工會已紛紛佈置會所，趕製花牌、花球和裝置彩燈。電燈工會已動工製造一個高達八呎的電燈塔和一個直徑九呎的地球模型。各工會都準備舉行雞尾酒會、茶敘會、聯歡晚會等，慶祝國慶。

港、澳方面有些單位因為照顧會員的時間，還提前慶祝國慶。香港華人文員協會於昨天提前慶祝，並舉行雞尾酒會；澳門工會聯合總會亦定於今天舉行雞尾酒會預祝國慶。此外，前山工商業聯合總會還邀請澳門工商界人士前往聯歡，共同慶祝國慶。

港、九工人籌備慶祝國慶的工作正在積極進行中。印務、牛奶、煤氣、打銅及木匠等工會，已先後各自成立了「慶祝第四屆國慶節籌備委員會」，積極進行各項籌備工作。

絕大部份工會都準備舉行雞尾酒會、茶敘會和聯歡晚會慶祝國慶。

印務工會為了準備熱烈地慶祝國慶節，已將會所粉飾一新，並加緊製造各種花牌、花球、彩燈等。煤氣工會準備在國慶那天張燈結綵，要裝最亮的煤氣燈。

煤氣工人們認為今年慶祝國慶，有着更重大的意義。有個煤氣工人說：「今年只是第一個五年計劃的頭一年，祖國建設已經有了許多極重大的成就，汽車廠、無縫鋼管廠……在開工建設中，有的且就要轉入生產，眞是越想越高興。今年國慶節一定要飲多杯。」另一個工人說：「看見報紙就心開，今年國慶眞係要飲多兩杯燒酒。」

電燈工會昨（廿七）日動工建造一座高達八尺的「電燈塔」，和一個直徑九尺的地球模型。在國慶節那天，這個巨塔將自四樓垂下，巨塔上巨大的五星將大放光明。一個姓歐的工人興奮地說：「今年慶祝國慶咁高興，我寧願請假二天，也要把工會佈置得比過年重靚。」

工人們熱愛祖國，把國慶節當作自己的最隆重的節日，他們在白日辛苦的勞動之後，在夜晚還自動地跑到工會去進行佈置工作。

許多工人都準備愉快地度過今年的國慶節。一個海員工人的妻子說：「家裏雖窮，但是為了隆重慶祝國慶節，我決定帶了全家大小在國慶節那天去看電影葡萄熟了的時候。」另外一些工人準備在國慶節那天晚上帶了全家大小去參加工會舉辦的各種文娛晚會和茶敘會。

應前山工商界邀請 澳商會派人祝國慶
澳門十四街坊組成籌備委員會
總商會餐券一天內銷出三分一

澳門消息：前山工商業聯合會，為了能與澳門工商界人士一同慶祝中華人民共和國第四屆國慶節，特於前（廿六）日派員來澳，邀請工商界人士前往聯歡。

現在，澳門中華總商會已經決定，派出廿八人到前山去參加慶祝，全體人員定於十月一日上午八時在商會內齊集出發，下午三時起程返澳。報名辦法是：凡屬該會會員及工商界人士都可參加，手續是每人攜照片三張到商會登記，由商會代領通行證。報名時間將於今日下午五時截止。

又，澳門各區街坊現已成立了十四個慶祝國慶籌備委員會。繼新馬路、十月初五日、下環街、板樟堂、營地街、草堆街、水坑尾和新橋等街坊之後，沙梨頭、海傍街、福隆新街及下街、清平直街等街坊，現在也已成立了籌備委員會，加緊進行籌祝國慶的工作。慶祝大會屬下的街坊聯絡委員會，於昨日召開了第二次街坊代表會議。

工聯總會定今日下午八時半於岐關大廈五樓舉行雞尾酒會，預祝國慶。

中華總商會於十月一日舉辦的大聚餐，單在廿五日那天即已銷出三分一的餐券，現在買餐券的人還相當多。

強風訊號昨仍高懸 一天內得雨逾六吋
如風向不變可能不會襲港
傾盆大雨若干水塘告滿溢

【本報訊】香港天文台於前天下午六時十五分懸出強風訊號，表示有一股強風可能吹襲香港後，該強風訊號迄昨晚深夜為止，仍未卸下。但據說風勢已在逐漸轉弱中。

據天文台昨天下午發出的港外強風報告說：截至當日下午九時，集結於南中國海的熱帶暴風，中心已轉移至北緯十九點五度，東經一一○度，繼續向西北偏西方移動，速率仍為每小時十二海里，如風向不變，香港不致受到正面威脅。

雖然強風遲遲未有襲港，但前昨兩天香港幾乎無時不在風風雨雨之中。海面波濤險惡，前天駛入避風塘「避風」的小艇昨整天不再在海面出現。但另一方面，接連兩日豪雨不休，港九若干小型水塘已告滿溢，故供水時間非正式延長。

又訊，據天文台消息：從前天上午八時至昨天上午八時止，香港共得雨量三點二吋；昨天廿四小時內，共得雨量六點○五吋。

海上小販牌照 十月開始換領

【本報訊】海事處昨日發佈通告，全文如下：「茲為換海上小販牌照事，特通告如下：（一）查發換海上小販牌照（汽船類），將由一九五三年十月一日星期四開始。（二）轉換海上小販牌照（小艇類）將由一九五三年十月十五日星期四開始。（三）牌照之轉換，將由本處海上牌照部辦理。（四）各海上小販須注意：倘牌照過期六月以上者，一律須從新申請發給新牌照。」

廣播

日間　八時：報時；時代曲唱片，（一）歡樂的戀情，（二）步步向上，打柴姑娘。八時十五分：天氣報告；粵語新聞。八時廿五分：國語新聞。八時卅五分：潮州語新聞。八時四十五分：時代曲唱片：（一）月亮灣，彩虹島，（二）五塊錢，身世飄零。九時休息。十一時卅分：粵曲唱片，（一）夜夢珍妃，（二）文素臣。十二時：報時；故事演講，「鐵檻三傳」。十二時卅分：天氣報告；京曲唱片，（一）紅樓二尤，（二）上天台；潮州曲唱片，雙袖宜。一時：報時；時代曲唱片，（一）合家歡，美的讚美，（二）你不要怕，流水寄相思，（三）幽谷，提起考試眞頭痛，（四）何時軍逃，猜不透你的心，（五）思念。一時卅分：粵語新聞。一時四十分：國語新聞。一時五十分：潮州語新聞。二時休息。

晚上　六時：報時；國語新聞。六時十五分：潮州語新聞。六時卅分：歐西音樂介紹。七時：故事演講，「岳飛傳」。七時四十五分：時代曲唱片，（一）漁家女，瘋狂世界，（二）寒夜琴聲，軍過嶺。八時：報時；天氣報告；明日節目預告；轉播戲院粵劇非凡響劇團上演的「生祭狀元郎」。九時：轉播倫敦國語新聞。九時十五分：繼續轉播戲院。九時卅分：轉播倫敦粵語新聞。九時四十五分：轉播戲院。十二時：天氣報告。（完）

澳門國慶徵聯揭曉
入選對聯一共有十副
國慶徵文亦已經評定

【本報訊】澳門消息：慶祝大會籌備委員會日前曾發起徵聯、徵文的工作，現在這一工作已告結束。詞意均佳的頭十副對聯經已選出，包括論文、詩詞、速珠發龍舟及粵謳等體裁在內的頭十七篇文章，亦已評定了。茲將入選的頭五副對聯列後：

第一名、富國抱長才，振工業，修河流，築鐵路，闢交通，內外俱全，繁榮經濟；裕民持善策，扶農村，興水利，建銀行，擴貿易，縱橫充沛，發展金融。

第二名、萬民慶祝，萬物向榮，千秋事業傳萬世；五星飄揚，五年建設，四載聲名震五洲。

第三名、大陸吐光芒，普選建設並行，億兆人民同鼓舞；濠江呈瑞氣，鞭炮與旗交織，萬千兒女共歡欣。

第四名、大建設穩步展開，康樂富強，祖國威名奪世界；新社會迎頭邁進，繁榮幸福，家鄉喜訊報濠江。

第五名、為祖國繁榮建設，保世界持久和平。

本報特稿

紙老虎去皮拆骨記
美官蔣報張牙舞爪聯合來嚇人
愛國同胞同聲指斥紙老虎完蛋

「夏沙事件」給了一些狂妄分子以及一些蔣幫報紙一個不小的教訓。相信在夏沙發表談話之初，他並沒有料到社會人士的憤怒會有那麼大。可是時代到底是不同了，昂首闊步、目空一切的所謂「麥卡錫主義」的美國作風，非但不能嚇唬人，而且要在衆目睽睽之下，當堂出醜。所以美國的駐港外交官才不能不出於否認這一途，默認了那篇所謂「夏沙談話」之失當。現在，夏沙已經掩旗息鼓，蔣報也啞口無言。在這件事的經驗中，可使我們加深對美國干涉主義者外強中乾的認識。

不能否認，「夏沙談話」，初時是一種有計劃的恐嚇行動。美國官員以至蔣幫分子，都以為只要把美國抬出來，便什麼事情都可以為所欲為了。所以九月三日，「自然日報」和「中聲晚報」連續發表了所謂美國駐港的什麼「經濟調查專員」夏沙的談話。「自然日報」說：美國人在香港要搞「黑名單」，凡是參加慶祝國慶的工商界人士都要記上去；「中聲晚報」說：凡是掛中國國旗的，都不能銷貨到美國去。它並且代表夏沙公開表示需要這種「情報」，「歡迎各界人士向其告密」。像這樣的「談話」，可謂狂妄萬分，任何一個地方的任何一個外交官，恐怕都不敢說出口。一國人民的愛國活動，無論如何別國是無權干涉的，何況今日的中國，已非昔日賣國賊蔣介石統治下的中國：今日的中國是強大的新中國。何物夏沙，出言不遜，自然激起了香港同胞的普遍憤怒；他們紛紛寫信到報館去，指斥「夏沙談話」之荒謬，質問夏沙是否對這番話負責。

讀者的信是很多的，有一位讀者說：「照『自然日報』的說法，夏沙在這裏算是什麼人物？為什麼開口閉口就說要把人『列入黑名單』，說『歡迎告密，供給情報』？甚至認為掛五星旗者，就是危害美國的人。夏沙先生，你錯了！這裏不是美國，而我們是中國人，我們中國人是愛我們的國家的，我們不會因為一個外國人的一嚇而不愛國，我們也不怕任何威脅！在過去的日子裏，國民黨政府無能，我們忍受了不知幾許侮辱；可是今天我們站起來了，誰敢再侮辱我們？」這番話代表了香港二百多萬中國同胞的意見。

另一些工商界人士指出：香港的工商業，一向飽受美貨排擠，近年復吃盡美國的「禁運」之苦，香港商人對美國早就毫無好感，美國外交官的恐嚇，只會叫人嗤之以鼻而已。

事實上，夏沙談話一出，反響就很「不妙」，所以他過不了幾天便通過一張晚報，否認他說過「黑名單」這句話。可是，蔣幫分子卻拿他這番「談話」到廠商會去做破壞會章，通過了一項非法「決議」的手段。這一套把戲是很惡劣的，是羣情所不能容的。所以九月十二日，美駐港副領事代夏沙發表書面聲明，進一步否認說過干涉中國人慶祝國慶的談話。這個聲明，間接承認了「自然日報」和「中聲晚報」所載的所謂「談話」確實見不得人，否則他又何必否認？更何必由美國總領事來替他打圓場？

在十手所指之下，夏沙是落荒而逃了。但蔣報也不肯受過，所以第二天「自然日報」說了幾句「請美駐港領事答覆我們這一句話」之類的抱怨話後，便委婉地說：「關於夏沙先生之談話，我們所抱歉者，對他環境未十分明瞭，故將他之私人談話公開發表，致夏沙先生招惹不必要之麻煩，而阻碍其工作進行，這眞是萬二分的對不起……」這等於指責夏沙說：「夏沙，你是說過的罷！」夏沙也就無言了。

到底夏沙說了不說呢，還是「自然日報」和「中聲晚報」造謠？這一筆賬到底應該怎樣算法，只有他們自己才知道。可是社會大衆都看得很明白：這一幕滑稽恐嚇的醜劇，在其開演的時候，本來是想合着前後，合唱一番的；怎知唱出了毛病，只好紛紛鳴尾拉箱，彼此委過了。這齣醜劇是失敗了，而且失敗得很狼狽呢！應該指出：美官和蔣報當然是不願意狼狽而退的，但他們終於不得不狼狽而退，那完全是因為公正輿論把他們的陰謀企圖，及時加以揭露和指斥，同時廣大的愛國同胞也加以無情的打擊的結果！

就因為有那麼多人指斥它們，夏沙才不得不先通過某晚報否認「黑名單」的事，最終且不得不託美國領事發表書面聲明來加以否認。正因為有那麼多人指斥他，夏沙才會啞口無言。一句話，正因為它們的紙老虎在中國人面前全部破了產，才狼狽收退的。這就再一次告訴了我們，對於美蔣的紙老虎，對付它們的辦法是：不是怕它，而是戳穿它。

愛國是不容干涉的權利，強大的中國人民的愛國行動，更那裏是區區美國官員的「談話」所能嚇倒的呢？況在港九廣大的愛國同胞，正在更熱烈更積極地準備慶祝國慶，因為偉大的中華人民共和國是不可侮的，廣大的中國人民是愛國的！美官蔣報，都該在這次失敗中得到教訓吧？

圖片說明　上圖：勞教會七週年紀念會上，勞校學生表演舞蹈精采節目。下圖：華人文員協會預祝「十·一」國慶酒會的熱烈場面。

勞教會成立七週年 昨天開盛大紀念會
工商名流代表參加盛典
一致認為失學問題嚴重
學生家長咸讚勞教會成績卓著

【本報訊】港九勞工教育促進會昨日下午十二時半在灣仔英京酒家舉行成立第七週年紀念大會。到會有薛覺先、陳君葆、馬文輝等名流，工商界、社團代表、各業工會代表及勞校學生家長代表共約一千人，情況熱烈。

勞教會主任張達德在致詞中簡略報告了一年來的工作並指出：目前兒童失學問題相當嚴重，學額有限，以勞校來說，由於工人子弟就有二千餘人，今年也有一千六百餘人沒有容納收容，因此工人子弟的就學問題是急待解決的。同時他希望全港各業工會、各業工人團結互助，一致努力，共同辦好勞教事業，設法解決工人子弟就學的嚴重問題。並希望港府教育司重視失學問題，迅速多設免費學校及協助勞校發展，熱心社會人士多辦義學，來收容廣大的失學兒童。

港九工會聯合會副理事長徐振材在會上說：由於工人目前生活困苦，子弟失學情形非常普遍，解決工人子弟學問題應成為全港工人當前共同的迫切要求，這個問題必須獲得合理的解決。

來賓講話的有陳君葆、馬文輝，他們對勞教會一年來的成就，甚為讚許，並認為工人子弟教育及工人成年教育是值得香港各界人士的重視和支持的。

工會代表及家長代表講話時，都一致認為勞教會一年來的工作都是符合工人的要求和社會人士的期望，同時反映了今年勞校籌款運動的熱烈情況，舉出許多動人的捐獻例子，博得了不少的掌聲。他們並說出了工人子弟失學的痛苦，指出幾年來因為勞校學額少，數以千計的工人子弟抽簽入學都抽不到，工人迫切要求使到自己的子弟和貧苦大衆子弟的就學問題得到解決。

最後由勞教會副主任胡申致謝詞，大會即告結束。

會後由勞校學生表演民間舞蹈，節目精采，獲得到會者的好評，直至四時大會始盡歡而散。

又訊，勞教會屬下港九勞工子弟學校前晚在旺角勞校舉行校慶慶祝晚會，學生家長和學生在講話中，一致表示支持勞校籌款運動，保證突破十八萬元的籌款數目。

何文田災區 禁重建木屋
今天繼續登記災民

【本報訊】據通訊社消息：港府衛生局昨（廿七）日宣佈，禁止何文田十三區大火受災的災民在災區重建木屋。據說，這樣的措施是「為了防止再發生火警」。

昨天竟日風雨不停，何文田村十三區大火受災的災民，有的棲身在該村十六區的教堂裏，有的即露宿街頭；在狂風冷雨裏，他們衣衫單薄，景況異常悽慘。附近居民，深夜常聽見災民的小孩因為寒冷在大聲啼哭。

災民登記工作，截止昨（廿七）日止，已將近完竣，至於還未登記的，可以在今日到跑馬地社會局內辦理登記手續。惟直至目前，還未見有任何具體的善後救濟辦法。

九龍今補發米證 徙置區發證延期

【本報訊】徙置區發出新米證，原定昨天是最後一天，但昨天整日風雨，致部份居民未能及時前往各區辦事處領取，據悉：發米批發處現決定展期，今天為最後一天。

九龍區的新米證，日前發剩者達千餘份，發米批發處定於今天開始辦理補發手續。

讀者來書

聯席會議擅改會章 一字咁淺實在唔啱
劾忠蔣幫的分子故意淆亂觀聽
議案既屬違章自然非法與無效

編輯先生：

看連日報載，中華廠商會內關於參加國慶的問題，已被愈扯愈遠，簡直使人一時會摸不着頭腦。我覺得這完全是一手包辦「違章決議」那少數人的伎倆，因為攪得愈亂，愈容易淆混人家的耳目。其中尤為明顯的，是所謂「聯席會議唔啱唔啱」的問題，在九月廿四日的會議中他們要的就全是這一手。

其實離開了九月十日的「理監事暨各業小組主任聯席會議」的違章行為而去談「聯席會議唔啱唔啱」，完全是躲避問題，有心攪老實人笨。據我的看法，大家所以說九月十日那一次（只是指這一次！）「聯席會議」非法與無效，是因為這一次會議做了非法的事情。甚麼非法事情呢？就是因為它做了它無權去做的事，即是「擅改會章」。有甚麼事證明它「擅改會章」呢？那就是照會章規定，要改會章，只有「會員大會」才有權，而「聯席會議」沒有權。但是九月十日那一次它卻做出了越權修改會章，即居然「通過」了各業小組主任有「表決權」的事。照會章規定，各業小組主任是沒有「表決權」的。這是非法行動之一。更非法的是，這一次「聯席會議」竟非法之上再加非法，既違章「通過」了各業小組主任有「表決權」，去表決推翻八月廿七日理事會議通過的派人參加慶祝國慶節的決議案。道理本來是很簡單明瞭的，正因為如此，所以那些一手佈置和製造「違章決議」的人，才有意引人難題，引人去糊裏糊塗地談所謂「聯席會議唔啱唔啱」，以期混淆問題癥結所在，叫人走入迷途。

但是，儘管是任何聰明的手段，也是只可欺人於一時，而不能欺人於永久的，所以到了九月廿四日開會的時候，他們除了把莊成宗來函斷章取義提出外，不敢正視問題的中心。甚至連原來主動製造「違章決議」的人馬如尹致中等，也不敢堅持九月十日的違章決議為合法有效，而認為「要請教法律顧問」。這不是「一字咁淺」的道理嗎？大概是心知說計敵不過眞理，所以也們這一小撮人當日只好強詞奪理，說「錯都要錯落去」。試想，廠商會是香港全體廠商的團體，做事必須公正合理，才不致對不起會衆，貽笑社會。怎能因為少數劾忠蔣幫的分子的亂搞，就「錯落去」呢？出此言者，簡直是廠商會的罪人，「應為同人所共棄」！

以上兩有關我香港廠商利益，擬請貴報賜刊，以正是非。匆匆即問文安！

吳華園手上　九月廿六日

社團動態

賣花籌款接連而至 下月又有三次賣花

▲下月內，將有三個團體賣花籌款：十月三日，那打素醫院；十月十一日，元朗博愛醫院；十月卅一日，東華三院。

中區街坊徵新會員 國際婦女今開大會

▲國際婦女聯會，定於今天下午四時在女青年會會所舉行週年大會。

▲中區街坊福利會，「徵求計劃小組委員會」第一次會議，定於今天下午五時召開，商討徵求會員事宜。

保良局賣花得款 總數達十一萬元

【本報訊】保良局於上週末舉行賣花籌款，據該局昨天宣稱：善款共三萬六千餘元，但尚有一小部份未統計在內，相信共達四萬元左右。該局預售的名譽花券，共得約七萬元，即該局這次賣花成績，全部共得十一萬元左右。

海鷗遇風 終被尋獲

【本報訊】一個名叫米爾那的歐籍男子，在前天上午獨駕游艇「海鷗」號出發，被波濤沖往香港仔附近的海域上。後來幸其妻發覺他遲遲未歸，急到警署報案，經水警輪搜索凡三小時之久，才將失蹤者尋獲，並將「海鷗」號拖返銅鑼灣游艇俱樂部暫避。

古稀老翁 被車撞傷

【本報訊】一個年逾古稀的老翁，因在街頭行乞。昨天凌晨零時四十五分，行至灣仔軒尼詩道四五九號門前，突被一輛私家車撞傷面部及手臂，傷倒地上，後爲救傷車把他送進醫院救治。這個老翁名叫易正福。

天氣

清勁至強烈東風，後轉緩和些。低雲，有長久時間下雨。

高潮　下午三時十分
低潮　上午八時六分　下午六時三十六分

國泰 星羣 聯合獻映 本月廿九日 即日售票
中央電影局 東北電影製片廠出品
葡萄熟了的時候
幸福花兒大家栽，勞動果實人人愛。
我們的前途多美麗，條條大路通向富強。
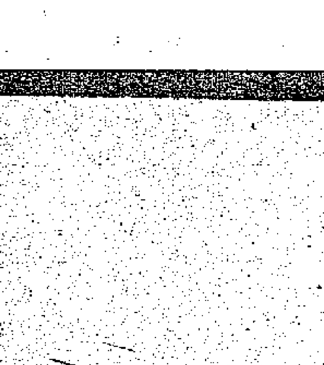

Note these NEW features!
新式構造

FIBRAK insulation 新式膠片代替木片
X-METAL grids 特製鉛片
HARD RUBBER container 硬膠殼
plus FACTORY FRESHNESS
Dry-charged at the factory to give you even more starts for your money
英國製 柯堪電池 OLDHAM
The Battery with POWER TO SPARE
for CAR, TRUCK & TRACTOR
英國『柯堪』電池，採用新法製造，出品可存儲永久而不虞變壞，電力充足、經濟耐用，零沽批發一律歡迎
總代理 香港 廣亞行 軒尼詩道三零三號 電話：七三八四六

仰光 新碧 嘉莉 酒店
附有房間·空氣涼爽
租價廉宜·服務週到
仰光：芒多利街一○九號
電話：R．一八六
NEW PICCADILLY HOTEL
109, MG TAULAY ST.
RANGOON.
(PHONE:R.186)

成長中的鋼都——鞍山

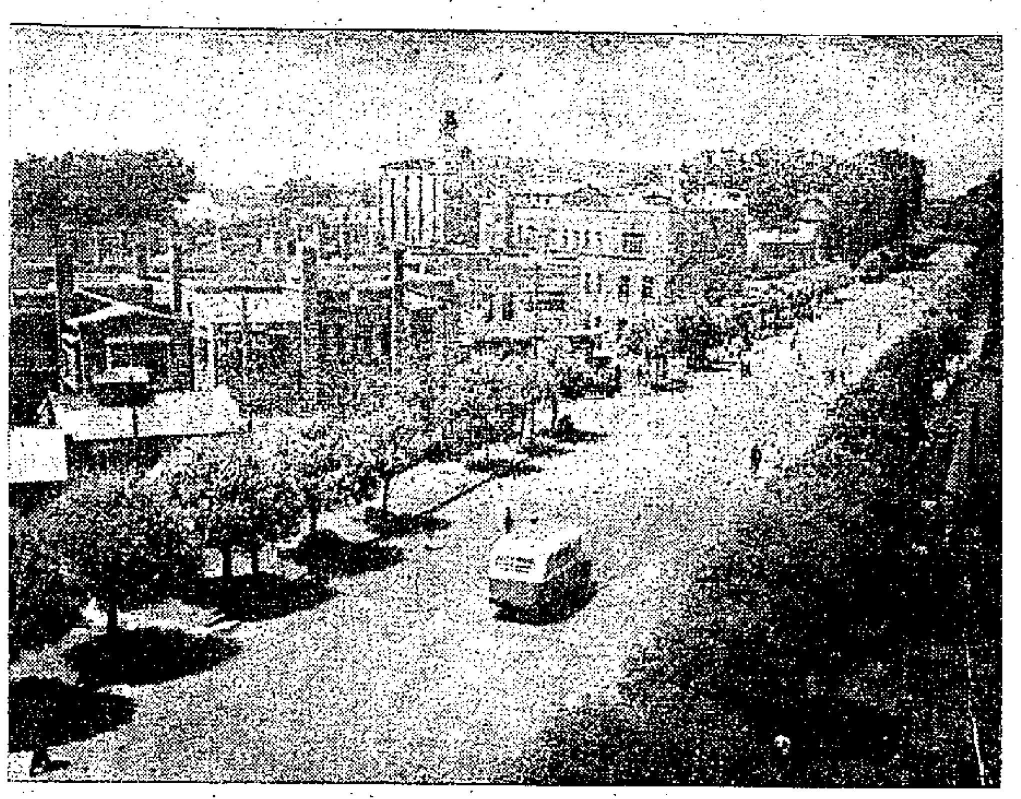

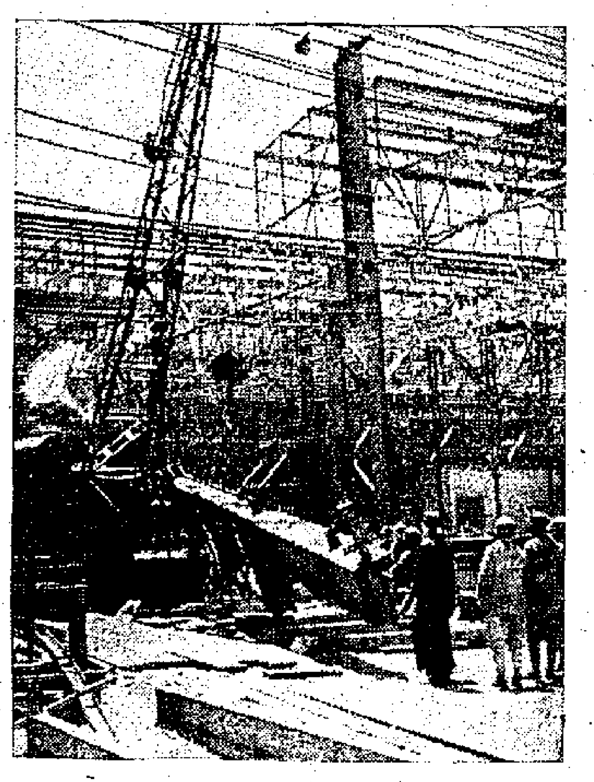

在祖國的東北，一座新的鋼鐵城市——鞍山在迅速成長起來。鞍山鋼鐵公司的工廠區縱橫數十里，是個綜合性的聯合鋼鐵企業，一座一座的工廠、礦山，正在新建和改建中。左列圖片所顯示的爲鞍鋼的一部：圖一：美麗的鞍山市，街道寬大整潔。圖二：鞍山鎔鋼廠煉鐵爐床在生產中。圖三：規模宏大的鞍鋼第八熔爐夜景。圖四：鞍山鋼鐵公司大型軋鋼廠建設工程在進行中。

祖國向着工業化道路邁進

——經濟大建設第一年的新成就

一年以來，我國的經濟建設獲得了很大的新的成就。

今年，我國着手進行一百三十項主要的經濟建設。蘇聯幫助我國在一九五九年完成的一百四十一項大工業建設，其中有五十項包括在今年的建設工程中。

著名的鞍鋼，每天都在發展；興建和改建的六大發電廠和數十處發電站，年底前有半數可以先後發電；機器工業在飛躍進展。

去年建成的五大紗廠和另一亞蘇廠，俱已開始生產，今年還興建四大巨型的現代化紗廠……。

新建的鐵路橫貫戈壁沙漠，在拔海四千公尺的康藏高原上，建築着新的公路。

我們的勘測隊四出活動，發現很多未發現的資源。單就西北一隅的石油藏量來說，就已遠遠超過伊朗的油田。

我們的水利工程和農業，均獲得了輝煌的新成就。

一九五三年是新中國跨上建設的開始，在慶祝今年的國慶，可以回顧一下我國工業化的進展情況。

今年進行一百卅項大建設

我們今年的預算，有三分之一是指定作工業、交通、水利和其他基本建設用的，現在已經有一百卅項主要的建設工作在着手進行中。這裏面包括廠礦七十五處，其中有一些是改建的；施工中的新鐵路共有九條，施工中的公路共有五千公里；治淮工程進入新階段，此外還有許多新的工程在進行。

拿面積來算，今年的新建築工程，到十二月底爲止，將達到二千七百萬平方公尺，等於北京全面積的一點三倍。

在這一切中，蘇聯的援助是一個主要因素。蘇聯政府同意幫助中國，在一九五九年年底之前完成一百四十一項大規模的工業建設，包括鋼鐵聯合工廠、有色金屬冶鍊廠、煤礦、煉油廠、機器製造廠、汽車製造廠和水力發電廠。其中有五十項包括在一九五三年的建設計劃中。

鋼都成長起來了

今年和今後若干時期內，建設的重點將放在發展冶金、電力、燃料和機器製造的工業上面，作爲工業化的堅實基礎。

現在，著名的鞍鋼，每日都在發展中，它將要變成一個綜合性的現代工廠集中地，一個交織的鋼鐵康拜因。巨型的自動化鋼鐵廠正在成立。第一座自動鎔冶爐工廠已於今年三月間開始生產。新的重型軋鋼廠和無縫鋼管廠的建立，也接近完成。它們每年將可生產幾百萬噸的鋼軌、橋樑和建築物和鐵路所需的鋼鐵材料，無縫鋼管更可供應製造油管、火車頭、輪船、汽車和拖拉機的用途。

新建電廠年底前半數先後發電

一個巨型的火電站和兩處水電站，今年已開始在東北發電。在全國，現正在建設中的這類巨型的電廠共計有六處（編者按：其中如西北、迪化市和鄭州市新建的發電廠，在國慶前後發電），規模較小的有幾十處。在今年年底以前，可以開始發電的佔其中的半數。

中國第一處用新法機械開採的露天煤礦——阜新礦已於今年七月一日開始生產。在這全國產煤中心的地點，已經開掘了八對中的新豎井。這些豎井都有高度機械的設備，可以減輕工人的艱苦的工作。在兩年後完成，中國常年的煤產將可以再有幾百萬噸的增加。

建造第一汽車廠，興建和改建九座巨型機器廠

中國第一座汽車製造廠，已經於今年七月十五日舉行奠基禮。今年另有九座巨型的機器製造廠，正在興建或改建，大半在一九五五年以前都可以完成。到那時，中國將可大量自造巨型軋鋼設備、蒸汽和水力發電機、採礦機器、精確工具、風動工具和電氣用具。在解放以前，中國對於機器製造工業實際上是一無所有的。（編者按：以上九座工廠，其中已有開始生產的。）

輕工業的發展

在輕工業方面，今年在我國產棉區正在興建着四所巨型的現代紗廠，此外，去年已建成了五個紗廠和一所巨型紡織廠。還有許多造紙廠、製糖廠和製藥廠也在興建和擴建中。在兩大製藥廠完成後，抗生素藥物就可以大規模生產。此外，各省市的人民政府也在興辦許多較小規模的輕工業工廠。

新的工業中心城市紛紛出現

因爲工業的發展，大工業城市正在迅速擴張中，而在我國腹地，也有了新的工業中心城市出現。在一九四九年，鞍山市只有居民十九萬人，今天那裏的人口已經增加到四十萬人以上，仍在繼續劇增。毛主席的故鄉湘潭，今天已成爲新的紡織業與機器製造工業的中心。在產棉最盛的河北省，現在已經有石家莊和邯鄲兩個紡織業中心出現。在全國工業中心城市，數十萬工人的住宅正在繼續興建中，還有新的文化宮、電影院、公園和種種公用事業。

發現很多未開發的資源潛力

當然，今年的一些成就，還只是在開始。在這個廣大的富庶的國家裏，未開發的資源潛力，每天都有新的發現。

對新中國的自然資源，今年已在開始作大規模的勘測，作爲未來開發的參考資料。今年用在地質勘測的經費，比去年已增加了七倍。據各現場勘測隊提出的動人報告，已經把從前有人說中國缺乏鐵、銅、石油和其他工業原料的胡說，一一推翻。

相反的，在中國北部和中南部，已經發現了新的、豐富的鐵的蘊藏，在西北發現了大的銅礦。據現在所獲得的充分的資料，已可證明中國銅礦藏量的豐富，可以和世界第一產銅國家南美的智利並駕齊驅。西北玉門油礦的蘊藏量，較比以前的估計超過了十六倍。現在我們已經確切知道，單是西北一隅的石油藏量，已遠遠超過了伊朗的油田。

鐵路貫穿大戈壁　公路爬過康藏高原

改進交通，完成全國交通網，是我們工業化程序中的一部份工作。深入大西北，貫穿戈壁沙漠的三千公里的蘭新鐵路，現在已經開始修築。在海拔四千公尺上，橫亘康藏高原的新公路，有兩條在趕建中，它們將由東方和北方直達拉薩。（編者按：即康藏公路與青藏公路。）銜接西南與西北的天成鐵路，現在亦在修築中。

大規模的水利工程

今年，淮河工程也進入了它的第三年。最大的水閘，六百九十七公尺的活動式的三河閘，已於七月二十五日完成，解除了江西北部平原數十萬公頃土地七百年來的洪水威脅。位於北京附近永定河的中國最大的官廳水庫，業已接近完成。這個水庫，在八月底，已制止了永定河歷史記錄上的第二次最大洪水。

黃河的水力發電的潛力，經過專家們在上游和中游進行了八個月的詳細勘查之後，已斷定非常巨大。同時，長江各支流也進行了勘查工作。中國的水力資源，在世界上佔第二位，僅次於蘇聯。中國水力的使用，將伴隨中國所有其他工業的發展而加強。

訓練大批技術人員

目前已採取進一步的步驟，訓練大批技術人員，以供中國走向工業化的需要。今年，僅北京一地，即已建立了三個新的工學院，和石油學院。今年秋天，中國將有二萬九千六百個新學生進入各工學院。他們之中，有第一批從各個短期的工農中學畢業出來的學生，這是從各階層勞動人民之中培養工程師和技術人員的開始。

建設資金主要來自國營經濟

中國工業建設的資金，主要來自國民經濟中的國營經濟部份。目前，國營工業已大約佔中國現代工業的百分之六十；在實際總數量中，私營工業也獲得了擴張。來自國營企業和合作社的利潤和稅收，佔今年國家預算歲入的百分之六十，而在一九五〇年，只佔百分之三十四。同時，今年的總歲入，也將近等於一九五〇年的三倍半。農業稅在國家預算中所佔的百分比，已從一九五〇年的百分之三十降到今年的百分之十五。此外，政府業已決定，在未來三年中，將不增加農業稅的實際總數，以便進一步發揮已在土地改革中解放出來，並爲擴大中國工業所必需的農村生產力。

蘇聯及兄弟國家的幫助

爲了進行工業建設，除了蘇聯的幫助之外，中國從各人民民主國家方面所獲得的幫助也是重要的。中國今年和波蘭、捷克、德國民主共和國、羅馬尼亞、匈牙利和保加利亞的貿易總額，已比去年增加了百分之三十七點四。在輸入的物資中，有一半以上是機器工具、電力發動機、鑽勘設備、起重機、建築機器、拖拉機和車輛。

全國人民支持工業建設

工人階級，和全國人民一起，以全力支持工業建設。一個要越過中國第一個五年計劃頭一年目標的全國性的運動，已在一步緊似一步展開。在鋼都鞍山一地，工人們已給他們自己定出了使用增加生產和減低成本的方法，來創造價值相等於八億五千萬元人民幣（合一千二百萬多英鎊）的財富，約等於舖設二萬五千公里新路軌的費用。

就是這樣，擁有大於東歐面積約兩倍的九百六十萬方公里的廣大土地和五億以上勇敢勤勞的人民的中國，在共產黨的正確領導下，和在蘇聯及整個和平民主陣營的援助之下，開始它堅定自信的步伐，走向工業化和社會主義的前途。（新華社英文電訊稿）

香港進出口貨價統計

日期：九月十九日至廿五日

類別	比一九五〇年上半年平均價漲▲或跌×百分比	比上期漲▲跌×百分比
總平均	▲〇〇・三二	▲〇・五五
五金	▲三七・〇七	×〇・一三
工業原料	×一一・六六	×〇・五七
花紗布	▲一〇・二二	×〇・四一
西藥	×三九・二五	▲八・五〇
洋紙	▲一六・七五	▲〇・〇六
出口土產	×〇五・一九	×〇・四六

說明：香港進出口貨價統計，係根據八十五種進出口貨批發價格平均計算。（謝德）

編後幾句話

全國人民正在以無比的歡欣，迎接第四屆國慶節。我們也抱着興奮的心情，將我國五年計劃建設的第一年的偉大成就，向讀者報道。

本刊刊出的「祖國向着工業化的道路邁進」一文，綜合地報道以重工業爲主要環節的建設，以及報道輕工業、交通、農業水利等等方面建設的偉大的新成就。

「祖國工業化時期的私營工商業」一文，可以幫助讀者了解一年以來私營工商業的情況。

「英商業代表團訪華經過」是英國國際貿易促進委員會發表的報告，這個報告不但談及在中國談生意的詳情，而且還將他們到香港時的一些活動加以報告。

本期因篇幅，大題小話、大班隨、業務講座及工業介紹均暫停，下期繼續刊登。

工商園刊　第三十八期

我國的經濟大建設　爲什麼以發展重工業爲主？

從今年起，我國已開始了第一個五年計劃的第一年。第一個五年建設計劃的總目標，就是要首先集中力量來發展重工業。

爲什麼以發展重工業爲中心環節呢？因爲要從根本上改善人民的生活，就必須有系統地發展國民經濟；而要有系統地發展國民經濟，就必須有強大的工業，特別是重工業。

重工業主要有五金、燃料、電力、機械、化學和國防工業等等。只有發展了這些重工業，才能發展一切輕工業、運輸業和現代化的農業，才能着手不斷提高人民的生活水平，才能把一個貧困落後的農業國，變爲一個富強先進的工業國。

相反，如果將建設重點放在發展輕工業、農業或其他方面，我們就始終不會成爲一個工業國，而輕工業和農業所需的機器，也就沒有來源。結果，我們將既無重工業，又無輕工業；既無工業，大規模發展農業也就不可能了。這樣，工人、農民和全體人民的生活又怎能得到真正的改善和有力的保障呢？

與此同時，我國的輕工業也有很大的發展，一九五二年的生產量已較解放前最高年產增百分之五十。今年建設的輕工業工程，有一百三十七個之多。

工業化的理想在實現

慶祝一九五三年的國慶節，正值我們偉大的祖國開始有計劃的經濟建設的第一年，從此我們將穩步走上工業化的道路。在這一空前的歷史時期，全國私營工商業也已隨着祖國的前進而獲得進一步的健康發展，所以對於今年的國慶節，倍覺歡欣鼓舞！

舊中國是一個落後的小農國家。帝國主義曾經利用我們的落後，侵略地壓迫和剝削了我們一百年。現在，這個黑暗的時代永遠過去了，我們已開始大踏步地向工業化前進，再也不允許任何人來阻攔我們。

我們知道：沒有現代化的工業，就不可能鞏固的國防力量，不可能有人民生活的改善。所以，國家工業化是我國人民多少年來夢寐以求的理想。自今年起，這理想將逐步成爲現實。

我們所以能在解放後短促的三年時間中，迅速完成國民經濟的恢復工作，並自今年起，一開始即以宏大的規模來進行有計劃的經濟建設，是因爲有我們偉大的人民領袖毛澤東主席和偉大的中國共產黨的領導，以及全國人民團結一致的努力。這是解放了的中國人民最大的勝利，也是以工人階級爲領導的新民主主義政治與經濟制度的優越性的充分表現。

私營經濟起着一定的作用

在全國人民團結一致，爲建設祖國而作忘我的努力中，私營工商業者也有其一定的貢獻。毛主席在「論人民民主專政」中早已指示過我們：「爲了對付帝國主義的壓迫，爲了使落後的經濟地位提高一步，中國必須利用一切於國計民生有利而不是有害的城鄉資本主義因素，團結民族資產階級，共同奮鬥。」在國民經濟的恢復時期，私營工商業曾發揮了一定的作用，在祖國工業化時期，也將同樣的貢獻其一定的力量。

解放前由於帝國主義、封建主義和官僚資本主義的壓迫，我國正當的民族工商業都奄奄一息，殘破不堪；但解放以後，在人民政府的大力幫助下，開始有了健全的發展。根據上海、天津、北京、武漢、廣州、重慶、西安、瀋陽八個大城市的統計，從一九五〇年一月到一九五一年十二月的這兩年中，私營工商業的戶數，增加了百分之廿七。特別是私營工業，三年來更有顯著的增長，其總產值增加了百分之七十上下。經過了一九五二年的自我改造運動，進入了一九五三年國家建設時期，全國工商業更是進一步的有所改進與提高。

要不要私營工商業呢？

有人以爲我國新民主主義革命是不要私營工商業的，或者以爲國家進入工業化時期，就不重視私營工商業了。這除了不明情況和誤解外，完全是帝國主義和蔣匪幫的造謠和誣衊。對於這種無恥的陰謀中傷，我們必須予以擊破和摒斥。

解放以來的事實，完全證明我國私營工商業的情況，正和敵人的造謠中傷相反。我國新民主主義革命所要打倒與消滅的只是帝國主義、封建主義和官僚資本主義的壓迫，而對於正當的民族工商業，則大力加以保護與扶植。正因爲把帝國主義、封建主義和官僚資本主義的反動力量打倒並肅清了，正當的民族工商業才能發展起來。過去我國民族工商業之所以陷於衰落，正是由於這三大敵人的壓迫與榨取的結果。

祖國工業化時期的私營工商業

中華全國工商業聯合會籌委會主任委員　陳叔通

解放前，我國正當的民族工商業都奄奄一息，殘破不堪。但解放以後，根據上海等八大城市的統計，一九五〇年到一九五一年十二月的兩年中，私營工商業的戶數增加了百分之廿七，其中私營工業在這三年來更有顯著發展，總產值增百分之七十。進入了一九五三年國家建設時期，全國工商業更獲得了進一步的改進與發展。

兩種私人資本主義與前途

我們人民政協共同綱領上，明確的規定着私人資本主義是我國新民主主義五種經濟成分之一，它和各種社會經濟成分同在國營經濟領導下，分工合作，各得其所，以促進整個社會經濟的發展。

當然，我國今天私人資本主義與資本主義國家的資本主義是不相同的。這便是：我國新民主主義時期的國營經濟是屬於全體人民所有的社會主義性質的經濟，它的不斷增長，加強了對其他經濟成分的領導力量，使私營工商業減少了投機性和破壞性，而逐步納入於國家經濟計劃的軌道。

在「中華人民共和國工會章程」上明確規定：「在私營企業中，工人雖然仍處於被剝削的地位，但工人的政治權利和正當的經濟利益，有國家法令的確切保障，因此，在私營企業中，工會也有組織和教育工人群衆搞好生產與監督資本家遵守政府法令的責任，這樣，使私營企業在國營經濟領導下對國計民生起積極的作用，乃是符合工人階級的根本利益的。」解放以來，工人階級領導全國人民，爲「發展生產，繁榮經濟」而努力；普遍的開展了增產節約運動與勞動競賽，提高了勞動生產率，並主動的團結與教育私營工商業者，提高經營積極性，促進了私營工商業的發展。同時，我們人民政府對於工人生活的改善和各種勞動保護設施，是絕對重視的。許多勞資之間的問題，都是在「勞資兩利」的基礎上通過協商的方式，來獲得解決的。

解放以來，正當的私營工商業者莫不歡欣鼓舞，感到作爲一個新中國工商業者的光榮和愉快。

一改造幫助了發展

解放以來，我國私營工商業是在不斷改造中獲得發展，同時也是在發展中獲得改造的。經過了國民經濟恢復時期的改造與發展過程，我國私營工商業在進入國家工業化建設時期，提高了積極性，從而能沿着共同綱領所規定的軌道，配合國家計劃的要求，進一步發揮其應有的作用。

解放後，由於物價穩定和虛假購買力的消失，私營工商業曾一度遭受困難，然在政府的大力教育改造和多方面的幫助下，那些有利於國計民生的工商業，都獲得了迅速的發展。但當人民購買力提高、市場日趨繁榮的時候，那些落後的私營工商業者，仍以舊資本主義思想的經營作風，違反新民主主義的經濟制度與「公私兼顧」「勞資兩利」的政策，而以偷稅漏稅、偷工減料、盜竊國家資財、盜竊國家經濟情報，危害國家人民。這種情況如任其繼續下去，則我們祖國就無法實現工業化、逐步過渡到社會主義。所以，在人民政府和工人階級的領導下，展開了私營工商業者的自我教育和自我改造運動。今年國家開始了有計劃的經濟建設，私營工商業所以能夠配合國家建設計劃，使本身業務獲得發展，應該說主要是得力於這次偉大的「五反」運動的成就。

私營工商業發展的有利條件

爲了使私營工商業能配合祖國有計劃的建設和發展，人民政府不斷的採取了措施。其中應該特別提出的，是我國工人階級根據今年五月中國工會第七次全國代表大會決議的精神，全國普遍地展開了鞏固勞動紀律的教育，進一步改進了勞動態度，大大地提高了勞動生產率，增產節約運動正在全國蓬勃的展開起來，而有利於私營工商業的發展。

在國家開始有計劃的建設時期，基本建設的空前擴大，和祖國勞動人民生活的改善和購買力的一般提高，帶來了前所未有的市場繁榮。所以在今年各地工商業大多是淡季不淡，有的地區淡季的營業甚且超過旺季。上海、天津、廣州等大工商業城市，呈現着淡季轉旺，若干種行業供不應求，營業超過了過去任何年份的紀錄。隨着國慶前秋收後旺季的到來，整個市場上已開始呈現了空前繁榮的景象。

經過了解放以來現實的教育，特別是經過偉大的「五反」運動改造的愛國的工商業者，和全國人民一樣，其不斷擁護地愛護祖國的新時期，服從國家經濟領導，改善工廠經營，提高積極性，努力爲祖國建設的勝利完成而奮鬥。在今年國慶後，即將召開的中華全國工商業聯合會會員代表大會，將討論私營工商業者如何在祖國工業化時期更好地發揮應有的力量，進一步配合完成國家的建設計劃，使自己獲得健康的發展。

偉大的祖國開始有計劃的建設，穩步地走向工業化，是有重大的世界意義的。在慶祝今年的國慶節時，海外僑胞一定和祖國人民一樣，爲祖國光芒萬丈的勝利前途所熱烈歡呼！

英商業代表團訪華經過

英國工商業訪華團返國後，本年八月六日英國國際貿易促進委員會發表了這份報告書，報道英商與中國進出口公司談生意的經過。公報還說，在代表團返英經港時，羅蘭·伯格曾經見過代辦杜輔司德，英國商務專員夏里臣，匯豐銀行總經理，渣打銀行經理和渣甸公司的董事長，並談訪問中國的事情。

特評　每方千五百萬鎊的協議

到中國去談生意的一個英商團體，這一次訪問中，在中國進出口公司和英商代表團之間，已訂立了一項「商業協議」。這一「協議」規定，每方最少交換價值一千五百萬鎊的商品。在這一「協議」中由英國輸出的貨物，包括有金屬和金屬產品、機器、電器材料和設備、化學品、交通及運輸設備、工具和儀器、藥品和醫藥設備、染料、羊毛和羊毛條等……。由中國輸入英國的貨品，將包括有油脂和油類、油籽、油仁和油餅、豆類和動物飼料、動物產品、蛋和其他食品、礦產品、茶葉、絲和絲製品、自然產品和工藝品等。

這一「協議」的執行期間約爲一年，即截至一九五四年六月三十日止，並可經雙方同意後予以延長。

簽訂九十份合約

個別參加這次訪問的商人，在北京簽訂了近九十份的出口合約，預定由英國輸出價值七百萬鎊左右的貨物，這批貨品將分由五十家左右的英國商行負責輸出。有些合約是「固定」了的，即貨物出口證已經獲得批准，其他則是「臨時性」合約，須待英國貿易部發出必需的出口證後，才可以付諸執行。在這些合約中，規定由英國輸出的貨物，有羊毛條、科學儀器、醫療器械和外科器械、電報機、發電機、電動機、摩托、發光管、小型工具、工具鋼、車牀、化學品、藥劑、絞揚機、起重機、摩托車和五金等。

根據已簽訂的合約，由中國輸入英國的貨物，一共有五百萬鎊，其中包括各種油籽和油類、絲、蛋和蛋製品、和礦產等。

根據「商業協議」的細則，更多的合約將會陸續簽訂。

正常貿易有前途

在大部份時間內，英商代表團都是與中國進出口公司經理盧緒章，他的副經理和助手，以及中國國際貿易促進委員會秘書長冀朝鼎，和各個中國進出口公司的負責人商談的。這個代表團得到了對外貿易部部長葉季壯和副部長雷任民的接見，並概述了建立正常貿易關係的重要性。在他對英商代表團講話的末段中，這位對外貿易部副部長指出：「在正常狀態下，兩國間的貿易是有着一個遠大前途的。」這個代表團得到中國國際貿易促進委員會主席、中國人民銀行行長、中央人民政府財政經濟委員會委員南漢宸的兩番招待。

知道中國要什麼和不要什麼

這次訪問提供出第一個機會，使任何一批英國商人，都能第一手地與中國商事當局討論各種實際的貿易問題。在這次訪問中所建立的各個來往的聯繫，已使得英商代表團的團員，能比較真實地看到中國貿易的實際可能性，並了解到中國開展貿易的政策。代表團各團員對最近將來的大致趨向，已有一個較清楚的印象，知道中國在明年或今年兩年需要些什麼，並了解到某些產品在今後若干年頭內，似將不會在中國找得市場。

由中國輸出貨品的範圍和類別，都已經跟中國商業團體研究過，也都作了有關這種貿易的各項問題的討論。由於進行過這些談判，預料英國商行購買中國貨品的數量，將會有顯著的增加。

談判在融洽中進行

英商代表團對這次訪問的結果十分感到滿意，雖然原意主要是一種試探性的行動，但結果已做成一些實在生意了。在這一件事情上，代表團只要求對貿易情勢作出第一個簡要的測覽，它也指出了：中國市場的種種見解，即貿易的可能性是很廣泛的；同時，它也指出了：中國市場對英國工業究竟提供了多少重要的作用。

英商代表團將與中國的商業代理機構保持緊密的聯繫，這包括中國進出口公司在北京的總公司，和該公司駐柏林的代表在內。促使這種「商業協議」執行的機構，現在都已設立起來了。

從英國代表團這次的訪問看來，它無疑已增大了在英國商行與中國商業機構之間，建立起一種更好的貿易關係的可能性。

這些商人使他們得到很好的招待，中國的主人得到每一種照顧和優厚待遇。談判的整個過程，都是在融洽的氣氛下進行的。

代表團有廣泛代表性

經過中國進出口公司的個別邀請，英國商行各組成了一個代表團。這些貿易代表團是根據中國國際貿易促進委員會和英國國際貿易促進委員會之間的一項協議所發出的邀請，爲一種試探性的訪問，旨在與新中國的商業負責當局，商討接觸的方法和手段，並研究出增加英國與中國間貿易的方法，包括實際的生意，立即施行的和在正常情況下施行的。這個代表團包括一批「中國老手」和英國商業機構的人員，有幾家沒有派人的商號，都曾委託派駐香港的人員。

這個代表團實際上是這樣做了，這個團體代表有約一百五十家的英國製造廠，並包括有英國國際貿易促進委員會的兩位代表。

在香港停留的時候

大部份團員是於一九五三年六月五日離開英國，而在香港會合上其他團員的。當在香港停留的時候，該團會見過一羣長久與中國做生意的老英國商行的管理人，和一些遠東（英國）銀行的董事，並曾與英國駐港商務專員接觸過。

這個商業代表團於六月十三日離開香港，由中國國際貿易促進委員會和中國進出口公司的代表在廣州接待。他們訪問過當地的文化場所和商業機構。在六月十九日即星期五到達了北京。

該團於七月十四日離開北京。在香港，英國國際貿易促進委員會理事羅蘭·伯格先生，曾與代理總督杜輔司德、英國商務專員夏里臣、香港上海匯豐銀行總經理摩士、渣打銀行香港分行經理拔特，以及渣甸公司的董事長凱瑟克等人，商談過訪問中國的事情。

英國國際貿易促進委員會估計，在兩國間建立起正常商業關係的頭一年內，英國對中國貿易的總額，約可達到每方五千萬英鎊。（施進譯）

公開泳第三次預賽 今晚在域會池舉行
中距離捷泳將展開劇鬥

【本報訊】全港游泳錦標賽今晚六時在域會泳池舉行第三天預賽，秩序一共有四項。

四項預賽中，將以男子四百四十碼自由式一項較爲可觀；比項共分三組角逐。在這一項中途捷泳中，除張乾文的成績特爲優越外，其他盧兆明、裳帝路、黃朗開、葉九、黃卓洵、林金城、劉宇雜、史提芬等的實力都相差不遠，對決賽權將有劇爭。其中第二組五人的實力平均，也將是爭持最烈的一組。

男子一百碼蛙泳一項，也將展開劇鬥。咸烈雲、劉貴宏、楊英澤三人可分列各組的首席。其他黃潭勝、寬沛權、廖文賓、卡華路、潘錫泉、蘇智禮等實力也不弱，各人都具有同樣的入圍希望；且看他們今晚的演出好壞而定。

女子五十碼自由式，預料沒大看頭。施依梨、佳露絲、饒臣、馮凝姿、徐少玲五人可順利晉級。

男子二百廿碼仰泳一項，分兩組角逐，張乾文必穩取第一組首席；第二組各人的實力比較平均，梁榮智、黃潭勝、林念暄、韋基可等實力不相上下。

附各項秩序及泳員名單如下：

㈠男子四百四十碼自由式：（一組）陳永淼（鐘聲）、張乾文（幸運）、林金城（海天）、黎煒華（南華）、林君雄（中青）；（二組）黃卓洵（鐘聲）、黃朗開（幸運）、黃金華（海天）、裳帝路（域會）、盧兆明（南華）；（三組）葉九（鐘聲）、史提芬（西青）、劉宇雜（海天）、胡均權（南華）。

㈡男子一百碼蛙泳：（一組）黃潭勝（南華）、謝濤（海天）、咸烈雲（中青）、寬沛權（幸運）；（二組）廖文賓（中青）、劉貴宏（中青）、趙善卓（港大）、蘇智禮（南華）；（三組）楊英澤（中青）、潘錫泉（鐘聲）、卡華路（幸運）、郭炳泉（南華）。

㈢女子五十碼自由式：（一組）傅潤梅（南華）、郭雁紅（中青）、饒臣（西青）、徐少玲（幸運）、熊波蘭（華員）；（二組）唐愛英（南華）、馮凝姿（中青）、佳露絲（西青）、黃玉冰（幸運）；（三組）徐桑梅（中青）、簡燕玲（西青）、施依梨（域會）。

㈣男子二百廿碼仰泳：（一組）張朗鏗（中青）、陳卓華（華員）、張乾文（幸運）、陳華盛（鐘聲）、蔡孝毅（中青）；（二組）曾邁文（白鯊）、韋基可（中青）、梁榮智（鐘聲）、林念暄（幸運）、黃潭勝（南華）。

廣州泳賽熱烈舉行 首日成績疊破紀錄

【本報廣州廿七日專訊】一九五三年廣州游泳比賽大會於廿六日下午在越秀山人民游泳場開始比賽。

雨後的秋天，帶來了涼意，秀麗的越秀山人民游泳場卻充滿了熱烈的氣氛，左右看台七千多觀衆，愉快地注視着燈光照耀下的游泳池進行的各項游泳比賽。比賽中，運動員在碧波中勇往向前，頑強戰鬥的精神，受到觀衆不斷的歡呼和鼓掌。

參加比賽的單位有人民游泳場、市人民銀行、水上文化宮、中山大學、華南醫學院、華南工學院、華南農學院、郵電工會、邕寧中學、市公安局、飲食業、新華戲院、長壽戲院等卅三個單位，男女運動員共二百九十八人。

女子五十公尺自由式決賽獲得優勝的運動員，在觀衆的鼓掌聲中走上光榮台，接受中華全國體育總會廣州市分會副主任郭刁泙頒發大會獎章。

天雨關係，大會開幕典禮，改在廿七日上午舉行。

第一日比賽成績，比去年有了很大的進步；很多項目的紀錄都超過了去年廣州市或去年中南區的紀錄。

廿六日下午和晚上舉行了男子組一千五百公尺、一百公尺自由式、一百公尺俯泳甲（蛙式）、四百公尺自由式、和女子組一百公尺俯泳甲（蛙式）、五十公尺仰泳等六項初賽。同時舉行的決賽有女子組二百五十公尺自由式、二百公尺俯泳甲（蛙式）、一百五十公尺混合姿式三人接力和男子組三百公尺混合姿式三人接力等四項。

第一天比賽的各個項目戰爭熱烈，成績比去年提高，十個比賽項目中，兩個初賽項目和一個決賽項目打破了去年中南區紀錄；另外兩項決賽和一項初賽的成績都超過去年全市紀錄。男子組一千五百公尺自由式初賽第一名，一百公尺俯泳甲（蛙式）初賽第一名，三百公尺混合姿式三人接力決賽第一、二名等三項都打破了去年中南區紀錄。其他男子組一千五百公尺自由式初賽第二名，一百公尺俯泳甲（蛙式）初賽第二、三、四名，女子組一百公尺俯泳甲（蛙式）初賽第一、二、三、四名，二百公尺俯泳甲（蛙式）決賽第一、二名和一百五十公尺混合姿式三人接力決賽第一名等項目，都刷新了去年全市水運會的紀錄。

傑志對抗果菜 普濟出戰光華
今爭夏令足球決賽權

【本報訊】昨天由早至晚，風雨不停，一切戶外體育活動，都告停止，如果今天放晴，有三場夏令足球聯賽，將在太古球場和跑馬地場舉行。在太古場的是九巴對黃魚（補賽），五時三刻開始；在跑馬地場的是普濟對光華，五時廿分；傑志對果菜，六時廿分；後兩場都是爭入圍權的比賽。

太古球場一戰，因爲勝負無關大局，只係循例補賽，便算了事。黃魚實力較強，當可擊敗九巴。這也是「華字組」全部初賽秩序的最後一仗。

跑馬地場兩戰，都是關係重要的爭奪，成敗在此一舉。預測普濟可能擊敗光華而取得「足字組」的另一入圍權。因爲光華實力不比普濟完整，又適逢足球聯賽已經開始，譚鑑培、歐福柏兩主力球員在光華陣上無名；就算他兩人今天上陣，恐怕踢來也不大起勁，這在心理上已輸了一籌，至於定弄到功虧一簣。至於傑志對果菜一場，因爲兩隊各有優點，也各有弱點，非到收場，難料勝利誰屬。如果傑志能派人馬上陣，可能奪取「華字組」另一入圍權。但主將游華興是否出賽，卻未可知；少了他，取勝就有問題了。

廣州游泳比賽花絮

▲廣州市游泳比賽，參加大會的兩百多個游泳運動員中，年紀最小的是水上文化宮的女孩子楊妹妹；她只不過九歲。當她踏上跳台準備下水時，兩旁觀衆立刻發出了掌聲，替她加油。

▲廿六日下午開始，天氣忽然下起微雨，又帶涼意，看來大會比賽進行會受到影響；但是到快要開始比賽時，天雨停止了，觀衆也就愈來愈多，總共有七、八千人。

▲比賽開始前，泳場內的各個空地上都圍滿了一圈圈的運動員，他們在做着陸上準備運動。

▲男子四百公尺自由式初賽時，一位運動員以蛙式泳參加。當第一名到達終點時，他還差一百公尺未游完；但是他並不放棄，繼續堅持到底。因此，他一再受到觀衆們鼓掌稱讚。

▲游泳比賽前，觀衆們坐五號公共汽車到會場的特別多。散場後，觀衆們到了車站，都很有秩序的排隊上車，沒有一點紊亂現象。

▲人民銀行游泳隊在賽前做廣播體操，因操來整齊劃一，觀衆大讚「好嘢」。

▲會場後面的初級游泳池並不冷落，有不少運動員在比賽前都在那裏練習。【本報廣州廿七日專訊】

赴日乒乓隊 今晨可抵港

【本報訊】到日本去參加第二屆亞洲乒乓球錦標賽的香港代表隊，日前已有蕭紹球、陳福祥、薛緒初等回港；此外鍾榮光、鍾展成、李泙、鄭國榮、徐祥齡、黃碧瑤和陳以澄等，因留日作表演賽，到今天才乘機返港，據悉：今午十一時左右抵啟德機場。

足球比賽 昨告改期

【本報訊】昨天風雨交加，排定的甲、乙、丙各組足球聯賽都宣告展期。甲組傑志對聖約瑟一場，號召力大，傑志以班底雄厚，日前曾請求改期，希望將來「多收一筆」，但未得足球總會批准。昨天因風雨而不能舉行，在傑志本身來說，可算「如願以償」了。

今晚籃球比賽 順聯自力出師
分別對抗中健中青
紅藍鐘聲昨先後告捷

【本報訊】籃球錦標決賽今晚七時半起有兩場在悠頓球場演出：首場順聯對中健，末場自力對中青。

順聯與中健之戰，原以順聯實力較強，但因有區國明、吳振權、譚國華與凌錫銘等隨大同隊遠征印尼，可能今天出發，今晚能否出場，仍未可定。今如能全力應戰，當可輕取中健。自力戰中青的一場，自力近況平平，但伍耀與陸榮與雷兆源的衝刺，仍可予對方很大打擊。中青擁有梅勤官、陳耀武與梅宜堅等好手，後勁較佳，可能較佔優勢。德彰的守衛都很不壞。

昨晚兩場比賽結果：首場紅藍勝學餘四十三比卅三；次場鐘聲勝港青卅三比卅一。

鐘聲與港青之戰，打得相當緊湊，曾經五度平手。直到完場前三分鐘，雙方仍保持卅三比卅三，鐘聲終於射中一球，便以卅三比卅一擊敗港青。港青身材高大的陳華枝、陳湛兩人缺場，實力受了很大的影響。鐘聲獲勝主因，是李永權、李沃培的氣力充沛。各節積分：十比九、十七比十六、廿六比廿五、卅三比卅一。

紅藍對學餘，紅藍踢較佳，以十一比十二完了第一節。第二節，學餘由罰中一球，以十四比十九完上半場。下半場，李楚培出，以余松齡替，學餘追平。終因三節分別以廿一比卅、廿一比卅三、四十三比卅三受挫於紅藍。

乒乓球錦標賽 昨有多場舉行
男單打容富培勝柯維柏

【本報訊】乒乓球總會主辦的八項乒乓球錦標賽，昨天有男子單打和女子團體等兩項分在太古、南華、電車等三個球室舉行。在太古、南華兩個球室舉行的都是男子單打；其中有六場棄權，只有十三場賽出。在電車球室的原有女子團體賽四場，其中一場棄權，實得三場舉行。

男子單打以柯維柏、容富培一場爲最熱烈，戰足五局，才決勝負，結果容富培經驗老練，以三比二小勝柯維柏。女子團體賽以三龍B對港九會一場最緊張，才判輸贏。香港會的好手鄧詠琴昨天因比四致敗，影響了實力，因此兩隊相持到三比三，最後決賽，龍B黎文芳以直落二取得勝利。各場戰果如下：

太古球室：（男單）周振球勝蔡自強（棄權）、羅仲釗勝謝子（棄權）、潘敬思勝周錦善（棄權）、徐有善勝馬倫可（棄權）、桑形勝鍾煒華三比零、陳學圖勝榮伯敏三比一、余潤與勝江安石三比零。

南華球室：（男單）林志明勝黃柯維柏三比一、容富培勝陸汝程三比二、林本基勝黎少初三比一、陳信勝謝汝餘、余光勝黃錫泉（棄權）、立山勝莫錫明三比零、梁耀英勝冼伯生三比零、勝唐達才三比一、仲生勝黎炎三比一、周榮、吳耀勝梁炳三比零、何榮安勝倪君俠（棄權）。

電車球室：（女子團體）三龍B勝香港會四比三、龍仔勝東方五比二、梁料勝華雄五比二。

公開排球聯賽 東方出戰六華

【本報訊】公開排球聯賽今晚八時半有一場在青年會球場演出，由東方對六華；賽前加插一場友誼賽，由裁判員對華德。

東方戰六華，是一場強弱分明的對壘。東方實力較強，劉華明的快攻與黃均英的守衛，配合的攻勢很銳，後衛也相當穩健，六華雖然有陳熊與黃樹源的攻勢，但戰略運用不夠，攻擊力也不弱，還可給予對方若干威脅，但吃敗仗是難免的了。

校際泳賽今晨揭幕
九時開始項目九個

【本報訊】香港學界體育協會主辦的全港校際游泳比賽，今日上午九時在域會泳池揭幕。今、明兩天先舉行預賽；十月二日舉行複賽；最後決賽定在十月五日角逐。

參加比賽的學校只限於爲該協會的會員。本屆報名參加的有新法、仿林、英皇、佐治五校、喇沙、華仁、慈幼等學校；比賽採團體計分法，每組（甲、乙、丙組）設總錦標一個；計分法爲五、三、二、一。

本屆規定甲組泳員不得超過廿歲，因此各擁有的公開賽中的好手，很可能已是「超齡」，實力難免削弱。各校中以新法、仿林、慈幼的實力較強，可能會較佔上風。

今日先進行甲組預賽，秩序一共九項，附錄如下：㈠一百碼自由式；㈡二百碼自由式；㈢四百碼自由式；㈣五十碼仰泳；㈤一百碼仰泳；㈥一百碼蛙泳；㈦五十碼蝴蝶式；㈧二百碼蛙泳；㈨二百碼自由式四人接力泳。

此次比賽，賽會制定一個標準表，泳員如能晉過該標準的均可得一分，加入團體總分計算。甲組各項標準如下：

一百碼自由式——七〇秒；二百碼自由式——二分四十五秒；四百碼自由式——六分十秒；五十碼仰泳——四〇秒；一百碼仰泳——九〇秒；一百碼蛙泳——八十五秒；二百碼蛙泳——三分十五秒。

緬華體育代表團在上海
本報記者 曙東

【本報上海通訊】緬甸華僑體育代表團一行四十人，七月下旬回到國內以後，由廣州經漢口到北京，在北京遊覽參觀，和作了幾場友誼比賽，又到了天津、南京、無錫等地觀光；九月三日來到了上海。在上海剛好碰上華東區舉行第一屆人民體育運動大會，他們應邀參觀，並和上海市男子籃球隊、男子排球隊和乒乓球選手舉行了友誼比賽，還參觀了橡膠廠、金筆廠、電影製片廠、中山故居、玉佛寺、曹楊新邨等。十日又到杭州西湖去遊覽。他們最近還要到東北各地去觀光，並將回北京參加國慶節觀禮，然後回到僑鄉去看看。

在江灣的運動場上，我見到了他們全體團員；在上海一間華麗的招待所裏，我又訪問了團長林榮全、副團長劉飆英及其他團員，他們興奮地談述了這次愉快難忘的旅行觀感。

代表團全體團員這次在觀光上海舉行的華東區第一屆人民體育運動大會上，第一次看見了新中國的新體育各種競賽表演，大家都非常感動。他們說：「現在的體育運動會和過去差別太大了。過去的運動會只是一些專門運動員和學生的事，而現在的運動會卻有廣泛的人民羣衆代表，有工人、農民、機關工作人員、學生，還有少數民族代表。」

團長林榮全說：「在這次運動會上，我們看到的最重要的兩個特點，第一是運動員互相幫助友愛，和當場指導的精神；第二是優秀的運動員同時也是優秀的工作者。過去的運動員是專搞體育的，學生運動好的功課多不好；而現在是運動好的，學習和工作都也很好。」

林榮全團長特別注意了田徑賽，他說：「在各種田徑賽項目中，所有參加的人都跑到了終點。雖然是離得很遠，明知的自己沒有希望了，也毫不氣餒。這種新的體育道德，是以前沒有的。」

代表團四十個團員中，百分之八十都是在緬甸生長，其中只有八個人以前曾回過國內。他們一行在國內各地都受到熱烈的招待和歡迎。一個團員說：「我們每到一處，大家都不想離開，有些人在離開的時候眼淚都掉下來了。人們對我們的親熱，完全是由內心發出來的。」

離開上海以後，他們要到東北去觀光了。將有更多偉大祖國動人的事物不斷的出現在他們眼前，記者爲他們這次幸福愉快的旅行祝願。

緬華體育代表團全體團員在上海參觀華東區第一屆人民體育運動大會時攝。圖中穿黑西裝上衣的都是代表團團員。

小說天地

九〇、答覆

林妮默默地鑽進車子，直下山坡，過了海，一下子便在旅館裏找到了叫做「路加」的那個人。

這是間附有浴室的房間，綠色的床單、綠色的窗簾、綠色的檯燈與傢俱，在綠色的大燈罩下路加的臉色也作慘綠色。

「你，」林妮嫣然一笑，「路加先生？」

「是的。」路加朝她背後瞅一眼，忙不迭關上房門，「林妮？」

「請問貴姓？」

「啊，久仰久仰！」路加像碰到一個老友伸出手去同她握手：「想不到今天在這裏見面。」

「路加先生是」林妮往沙發上一躺，「原來在那一個部門工作？」

「那個部門？」路加遲疑一下道：「聽說林妮大姑是不幸得很。廣州出了事情的」他嘆口氣，林妮點點頭，也不便說些什麼。兩人怔了一陣，

「你們在天津可好？」

「天津，」路加苦笑笑，「那日子簡直不是人過的！」

「嗯？」「爲什麼？共產黨這樣厲害？」

「共產黨要怎樣厲害？」路加說：「但是那些老百姓可比共產黨還厲害！他們只要聞到一點什麼氣味，馬上來盤問啦！好多朋友就是這樣給抓進去的。」

「爲什麼？」林妮驚詫地問道：「我們做事，跟老百姓什麼事？要他們多管閒事！」

「林小姐，」路加直搖眉，「現在的老百姓同以前大不相同啦！」林妮還是不能瞭解，但又不便追問。

「比爾先生所說的要點，你有沒有遺漏什麼重要的情報？」路加一怔：「已經有一位吳先生拿去了，我所有的報告，上面什麼都有，至於遺漏了什麼，我自己很難說，比爾問你的這些報告作什麼？」

「這對不起，」林妮失笑，「我也來不及看你的報告。問題是德國納粹人員、白俄、日本特務這批朋友，他們目前的工作如何？」

「別提這個了，」路加長嘆一聲，「他們在以前還可以活動活動，現在動都不能動。不動，還可以藏起來，一動，馬上就拔蘿蔔似的拔了出來。」路加苦笑：「而且，現在連藏起來都成問題，我這裏外國人多的時候，他們還要我轉問比爾，對這批人究竟如何處理？」

新腔聖手
袁宗由

新腔聖手何士上來找我，問我喜歡參加遊河會嗎？他有個機會可以帶我一同去，我說，遊河是一件快意的事，不過，假如和什麼少爺小姐之類同遊，我寧可在家裏睡覺，閉上眼睛遊河了。何士上說，「一家女子學校，全都是有體貌的人。」

「喂，那又不對？女子學校的遊河會，怎麼會有你的份？」

「怎會沒有？他們很誠請我呢！」何士上很興奮的說。「他們遊河要有個音樂會，要幾個名家唱學曲，所以就是請我參加助興，我和余小姐合唱「愛恨難分」。」

「那麼，我以什麼名義參加？我不會唱曲的。」

「你嗎？就說是我的朋友好啦，新腔聖手的朋友參加，已經是他們莫大榮幸了，誰敢說不可以？老實告訴你，你跟我參加，一定有意外收穫。」

「什麼意外收穫？」

「那還用多說！」何士上笑一笑，「你是新腔聖手的朋友，誰也想巴結你啊！」

何士上從來也是這樣自負的，我相信，這是因爲他唱參曲，曲中人全是受女性愛慕的人，多是風流瀟灑的才子。

確實，何士上也碰過了不少奇遇，比方有一次他去買魚肝油，不知怎樣那位小姐知道他的名字，於是，小姐驚喜若狂的叫起來。「你就是何士上？」「昨天我聽過你的播音。」

「指教，指教。」何士上要來這一套。「啊，眞好極了。我最愛聽你的歌喉。」結果，她照「自己伙計」價錢，賣給何士上。

另外一次，我在電車上看見何士上，叫了他一聲，立刻有兩個小姐同過頭來，跟着交頭接耳，又回頭來看我幾眼，何士上對我說：「你猜她們說什麼？」

「我當然知道，一定是：這就是何士上。」

「可是，我卻裝做不知道，我們的何士上，就是這樣「技藝」到處招搖，結識天下女人，彷彿他自己是一種非吃不可的佛丸，口稱：「我們藝術界」，以示他和「凡人」有別，這一次，我決定跟他去看看他的「演技」。

約好了在皇后碼頭等候的。那天在約會前半小時，我已經到了×碼頭，遊河船也泊在海上，距離碼頭二十碼左右。那些女校學生和教師親戚，先後來到，帶了不少汽水啊，乾糧啊，可是，何士上還沒有來。管樂家和幾個「藝術界」也來了，只等一個何士上，人們紛紛下船泊碼頭了，我希望何士上上船不要因爲一個奇遇而忘記這個約會了。

何士上來了，打扮整齊的帶着攝影機，我一看，就知道他爲什麼那麼油滑，剛剛理頭髮上店裏搽「裝修」的。

許多人都注意他，何士上給我介紹，說是他的好朋友，又是個「作曲家」，他這個謊話害我，如果有人叫我「打曲」，怎好？

船要開了，何士上在全船兜了個圈子之後，就跑過來對我叫了一句：「上岸！」他跳上碼頭，我只好跟着。那艘遊河船慢慢的移動了，何士上連頭也不回的走在前頭，直到走過馬路，他才站住。

「喂，何士上，這是什麼意思？」我氣喘喘的問。

「起初我聽到是女校，以爲佳麗一定多啦，不料，全都……哼，我們到高陞去坐一會兒還好啦。」

我怎也想不到會在茶樓裏「遊河」的。

（十）

賽昭君傳
二五一
鴉膽子神迹起沉痾 王蠶仙敵中成領袖

王蠶仙教他們就同樣撿採摘一種叫做鴉膽子的野草，煎成一大鍋，讓所有患瘧疾的兵都吃一碗，說也奇怪，藥到肚裏，打擺子的發一身熱汗便好了，已到打擺子時間的，也不發作了。王蠶仙便給他們當作活神仙看待，幾十個碉堡，輾轉傳說，她的神奇方子，有些人就來問她，爲什麼待敵人這樣好。她答道：

「我們本來不是仇人吧？各有各的田地，各有各的生活，你們拋荒了自己家鄉的田，來這兒替別人搶我們的田，無非是受了那批讓奴奢鼻子來的。你們和我們同樣是不幸的人，雖然我們更不幸，但也明白道理啊。我們只可憐你們。但是你們比我們的田地被搶，我們的人佔去了，你們不能抵抗，還被趕來做狗，替他們搶我們的地，得到什麼功勞，不歸你們，你們的前途不是被打死便是病死，你說你們可憐不可憐？」

張得標道：「奇怪，我在家鄉聽湖北人說：白蓮教主賽昭君，就是常常這樣對人說的。莫非仙姑就是賽昭君？」

王蠶仙笑道：「賽昭君也姓王，不過不是我，是我的師姊。我跟她學過醫法回來的。現在可不曉得她怎樣了？」

張得標伸伸大拇指說道：「她才眞個了不起，我投軍的時候，聽說她已經帶着九千個娘子軍，和幾萬個白蓮教民，攻佔了襄陽，打得十分浩大。」

王蠶仙合掌道：「阿彌陀佛，她果然成功了。我卻是做了俘虜，生不如死！遲早要給那猪羅迫死我了。」

張得標道：「仙姑不會死的。」

王蠶仙道：「做了俘虜那剎那，我便拚着死的，死我不怕，可惜不會好好的爭一點事。如果我怕死，我也不來看你們，也不告訴你們我的身份了。」她的話使許多人感動，覺得她眞該作他們領袖了，他們都說出他們的心事，都要服從她。張得標和陳龍不許和琳爲難，把她留在碉堡裏住。正是：身在敵中，如磐石。欲知後事如何，請看下回分解。

妙人列傳 第五
腦膜炎

而壽山翁現在不死也不活，只是白癡，後顧茫茫什麼希望也沒有了。二娘只有拿老傻瓜出氣，往時二娘是老太爺的乳娘才眞，往時壽山翁的福氣所關，兩隻手永遠不做一點事，洗腳洗澡，脫衣穿衣，都要爰侍候手的，甚至騎在床上，現在二娘說是做了老太爺的乳娘倒不稱事實，何必再細心細意去體貼這白癡老頭子死。壽山翁由醫院回到二娘房內的一天，二娘就開始罷工，哭了一會，她自己蒙頭便睡，不再服侍這「主人公」了。出奇的是壽山翁雖然白癡，卻也有分寸，一雙手倒做起工夫來，二娘不替他洗腳，他自己洗；二娘不替他穿衣，他自己穿，由那天起，壽山翁自己服侍起自己來了。

然則樊家人對老太爺都鬧翻了，卻又不然，還有一個大少爺哩。

「爸爸早晨，你好嗎？」大少爺照着往時習慣，清早起來，先到二娘房門口，等老太爺出來就垂着雙手，堆着笑容，很恭敬的問安：「你想吃點什麼東西，我出去買回來。」

壽山翁作癡居居狀，眼光光，裂開嘴，不言不語。「今天天氣冷一點呀，你衣服穿得這麼少，」大少爺摸一摸老太爺肩膊，回頭對二娘說：「二娘，替爸爸穿多件夾衣吧。」

壽山翁仍是作癡居居狀，眼光光，裂開嘴吧，不言不語。

大少爺似乎想到一個白癡的人，享福也沒有什麼福可享，只有吃喝吧，他很關心爸爸的吃喝，總要買點回來，尤其是爸爸歡喜吃的東西，喜吸的雪茄，他天天總到書房走一走，看那盒雪茄是否吸完。

花邊小說
小王換季法
趙天

秋來了，人們又想起換季了。這兒我介紹你一個換季的方法，這方法是小王發明的，而且行之有年了，一直還很順利。

我昨天遇見他，看他身上穿了兩件夏威夷恤，不禁奇怪的問道：「你可以學了三國演義裏的關雲長，戰袍之外還穿上一件戰袍。」

「這玄妙，難怪老兄不知。」小王笑着：「告訴你吧，過幾天，我也許要多穿一兩件，褲子也多穿一兩條。」

「你這人越來越怪了。」我說。

「不，一點也不怪，」小王說：「來，到我家裏來，我告訴你這一個佳妙的換季方法。」

在他的家裏，他打開了衣櫃，只見內裏都是夏威夷恤，不下十多件，全是布料的，竟沒有一件冬裝或秋裝。

小王指着那些衣裳說：「俗語說得好，多層紗紙隔層風，天涼了，便多穿一件，到多天，我身上便穿上十件甚至二十件的夏威夷恤，你感覺奇怪嗎？不，絕不，衣服是用來禦寒的，二十件夏威夷恤一起穿，也許比棉被料還要暖，但價錢卻比棉料便宜得多呀，而且方便得很，天氣暖一點，便脫一件，至於夏天呢，便多穿一件夏威夷恤輪流穿，這方法，諸君以爲如何。」

重劇場
舖草皮
（獨幕劇）

時：現在。

地：天堂。

人：甲、乙。

（幕啓，甲正拿剪刀剪平地上的草）

乙：你做甚麼？打算學園藝嗎？

甲：不，馬上夏快完了，我正在準備舖草皮。

？怎樣舖草皮死？

天堂遊記
且行

九記焦頭爛額

但吳主任仍然繼續演表，將且仃當做犯人一樣，實際上犯人所應答的亦不及但問得多，且仃試過入差館，幾乎變當一件謀殺案嫌疑犯，嚴重要審，差館對我所問之話，亦遠不如此人之多。做一份檢查員，實在行頭。且仃等但問清楚之後，忍不住反問曰：「吳主任，我知，何以天堂報對職員調查得如此徹底？」吳主任又是兩眼一翻曰：「恐怕你係不良份子。」且仃曰：「吳主任知我是什麼人。」吳主任曰：「生仔都不知道仔心肝也！何況你？萬一你係有色彩者，我地黃金老板就要驚死矣。」且仃不會其意，不敢再問。所謂色彩，未知是否水晶七彩，抑或係翡翠七彩？

一個手指模，然後一隻手掌模，最後一頂，係打模，於是大功告成，吳主任叫且仃返上編輯部，找孔主筆，曰：「得了。」且仃乃返上編輯部，找孔主筆，曰：「眞辛苦，好似疲勞審問一樣。」孔主筆曰：「馬屎憑官勢！」且仃問何時上工？孔主筆曰：「你明日來可矣，到時我再將應做之事教你。」且仃曰：「你實在住在何處？」且仃告之。

孔主筆仍然未寫完那一篇社論，看情形，寫社論嘉過女人生孖胎。且仃乃告辭，職業解決，不免心中高興，經過仙家酒館，又想入去，摸而一想，囊空人去足矣。

返到家中，大憎能曰：「你去何處，竟至此時方返。」且仃告之，大憎能喜曰：「此後不必擺檔矣。」方道振亦色喜曰：「老兄，你有得揚矣！我求你一件事，可否？」且仃問何事？方道振曰：「你有左職業，那一個寫信檔口當然不能再擺，借俾我一用如何？」大憎能曰：「我正想開口。不如我去頂檔。」且仃曰：「你兩位都係好友，何必爭，二人輪流寫可矣。」大憎能曰：「振兄，不如你寫凡文，我寫仙文。」方道振曰：「我又係以仙文爲拿手。」大憎能曰：「我凡文又不成。」且仃曰：「不必分邊個寫什麼，總之有生意上門，就拍硬檔做妥但可也。」

一言爲定，且仃料不到一個寫信檔口，竟然亦有人去爭焉。

陳伯在三姑房中，正向三姑解說阿英之入字，返到且仃處已深夜。且仃問如何？陳伯曰：「眞難搞矣。講到口都乾。」且仃曰：「是否過左水？」陳伯曰：「未也。但話明日等任師奶來再傾。」講完，即刻告辭，話行瞓覺。

當晚，方道振乃在我家中留宿一宵，實行打地鋪，且仃見但睡得十分安樂，心想一個人眞怪，但舊時所睡之床，連一粒釘都話係仙人手造，卻成日話失眠。現在瞓在地下，反而鼾息如雷，可知睡覺也者，但求有一席地即可，不必計較什麼床鋪被褥也。

一宿無話，第二朝與方道振去陳伯處取得檯椅去開檔，方道振之衣服太過殘舊，不止單吊西，而且單吊恤。方道振乃向且仃借一件恤衫，一條長褲，剛剛好，方道振一穿起來，竟然好似多矣。

坐一輪，方道振在檯上大寫標語，有凡文有仙文，話準備食晏之用，且仃借了三洋，但凡日：「包有回信」「包有錢寄返來」。

「仙文我不識，但我會做。」且仃正在檔口前邊，忽見遠處有一女人，背影極似徐玉鳳，即刻追出去看。（七二九）

參觀國際博覽會後 印尼各界盛讚中國

觀衆所寫意見簿達數十厚册 論壇報說這是亞洲人的驕傲

印尼華僑提高了民族自尊心

【雅加達通訊】自從印尼首屆國際博覽會開幕以來，不論是在公衆場所，茶樓酒館，編輯辦事處裏，朋友們一見面，都會很自然地問起：「你看過中華人民共和國館嗎？」許多印尼文報紙和雜誌，對於中華人民共和國館的消息，都不厭其詳地加以報道，大家幾乎都有共同的見解，那就是：「中華人民共和國館建築堂皇偉大，展覽品種類多，佈置好。」聽到中國館在四十五天內完成的紀錄，都一致稱讚。

中華人民共和國館始終是全場最受觀衆注意的對象，特別是星期六晚和例假晚上，如果你想看完三座中國館，那麼你就得耐心地站在長蛇陣裏排上三次隊，才有希望一看完。各埠的愛國僑胞，學校學生，都紛紛組織「參觀團」來椰參觀中華人民共和國館。自從開幕以來，參觀中華人民共和國館的觀衆，在意見簿上寫下的東西到現在已有幾十厚册了。

印尼情報部長倫邦多平，於參觀中華人民共和國館後，在意見簿上誠懇地這樣寫着：「從外表和內容，都確實令人讚賞，給人的印象是：中華人民共和國有着巨大的潛力。」

印尼經濟部的華籍高等專家顧問——陳德恒博士寫道：「我現在已相信，新中國在各方面都有極大的進步，特別在工業方面。祖國已使這裏的華僑提高了地位，因爲直到現在爲止，我們之中，仍有許多還不能明瞭中國進行的一切。我希望我的民族能夠一直進步！」

工黨國會議員埃蒙·布拉打威耶耶寫道：「中華人民共和國人民的糧食生產，表明了工作的積極性與種植的計劃性，這能夠增加人民的力量。」

印共國會首席代表沙基曼和印共政治局委員鹿曼及艾約多，感動地在意見書上寫道：「這種展覽活生生地證明新中國的工業正猛晉着。同時在這個展覽裏也表現了新中國不能戰敗的力量。」

「印尼論壇報」的副總編輯蘇爾約蘇瑪斯諾多寫道：「作爲一個亞洲人看了中華人民共和國的工業的急速進步，我感到驕傲，這一切進步都在極短時間內達成的，平衡了西歐的壓力，這一切是我親自目擊後印象！」

泗水印尼文「和氣日報」記者林長春，特地趕來雅加達，參觀了祖國的展覽館後，喚起了他的民族自尊心，他激動地寫着：「根據我現在所看見的，我的祖國所展出的一切，實在太令人佩服了。我現在竟有這種榮譽，在這本簿子上寫下了我衷心的話，我非常的感激！」

一位華僑柳英寫下了他對喪失民族自尊心的人們的憤慨說：「說美國月亮比中國好的人們呀，請看看我們中國的月亮吧！」

少數民族聚居地區公路建設迅速發展

今年全國修建的五千多公里公路中，有百分之五十七是在少數民族地區修建的。對於少數民族地區的政治、經濟和文化生活發生了重大影響。

【北京通訊】全國少數民族地區的公路交通建設事業正在迅速發展。今年全國修建的五千多公里公路中，有百分之五十七是在少數民族地區修建的。其中有著名的康藏公路、青藏公路、成阿公路、蘭郎公路等。這些公路的修建，對於發展少數民族地區的政治、經濟和文化生活有很大的意義。

所有這些公路的建設工程都是在極端艱苦的環境下進行的，但是由於全體職工、軍工的努力和少數民族地區人民的積極參加和支持，大都按計劃完成了任務。青藏路今年施工的重點是從黃河沿到巴顏喀喇山的查拉坪一段。這一段要經過幾處綿沙地帶和數十里的沼澤地、沮洳地（一種覆蓋在地面一至二公尺左右深的稀鬆的腐蝕有機質與土壤的混合物），還要在黃河和大黑河上架設橋梁。沿線大部分地段都在拔海四千五百公尺到四千九百公尺的高原上，空氣稀薄，氣溫變化無常，上午太陽能把人曬得昏倒，晚上漱口缸裏的水就凍成冰了。但所有這些困難都被築路的英雄們克服了。修建沮洳地段的工人，想辦法將解凍了的泥炭層一層一層地挖去，沒有解凍的就用炸藥炸，然後再從一公里外運來乾土鋪上。在綿沙地段的工人從很遠的地方運石頭來鋪砌路面。藏民們知道這條公路是爲他們修建的，也都自動爲築路的工人收集牦牛糞作燃料用，他們還組織了一支包括二千頭牦牛的運輸隊，支援修建青藏公路。當藏民看到工人們在零下四十度的嚴寒中修築黃河木便橋時，他們每天早上從二十里外的帳房裏，把新鮮的牛奶和酥油揹來送給工人們吃。經過大家想辦法，各工段的勞動效率已顯著提高，剛開始每工只能挖一方土，現在普遍已增到四方。像徐春田、孫德水兩人一天就挖了二十二點六方。康藏公路沿線幾百里都沒人煙，這裏的氣候，要比內地晚一個季度。修築公路的工人就長年睡在壘上樹枝和石頭的過地上或雪地上。高山上沒有水，他們就化雪水煮飯。糧食困難的時候，他們吃稀飯，吃糌粑糊糊，吃野菜，堅持工作。碰到懸崖絕壁上沒有下脚的地方，他們就搭起架子或者用繩子攔住腰，照樣打眼，爆炸。藏族的官員們也到工地上來幫助解決工作中的各種困難問題。參加修路工作的許多藏民，他們過去從未使用過鐵鍬、鋼鎬，但很快就學會了，築路技術一天比一天提高。有一個牧民小組創造了每日每人挑土五公方的新紀錄。隨着築路的迅速進展和愛國主義運動的普遍展開，藏族民工中出現了許多模範人物。僅某工段七月份即評選出五個模範小組和九個模範民工，五個頭人也因工作積極而受到獎勵。青海省同仁縣到循化縣）公路時，有五百藏族民工，在同仁縣藏族自治區人民政府副主席扎喜的領導下，展開紅旗競賽，有力地推動了工程的進展。

少數民族地區公路交通事業的發展，對發展少數民族地區的政治經濟文化關係很大。例如西康的藏族、苗族、僑族、回族、彝族等少數民族，解放前吃不到鹽，穿不上衣服；康藏公路通車後，西康出產的羊毛、皮貨、藥材都源源地沿着公路運了出來，同時又從公路運進大批的鹽、布、百貨等物品，過去一斗米換一斤鹽都換不到手，現在只要用二千五百元到處可以買到一斤鹽。如今西康各主要城市鄉鎮都設立了小學，康定還開辦了一所民族學院。四川的少數民族地區也是如此，成阿公路汶川縣到理縣段今年三月十五日通車前夕，薛城鎮上就增添了二十多家商店，全鎮商店營業額三月初平均比一月同一時期增加百分之五十八點六。各主要商品的價格逐日下降。爲了迎接通車後新的繁榮，原來擴大了四倍的市場，同時國家銀行和國營商業部門也團結私商組織推銷土特產，供應少數民族生活日用品，並收購土特產。薛城鎮深入山寨，供應各項建設工作也將更加迅速開展起來。水力發電站和容納一千學生的學校都將在今年開始修建。

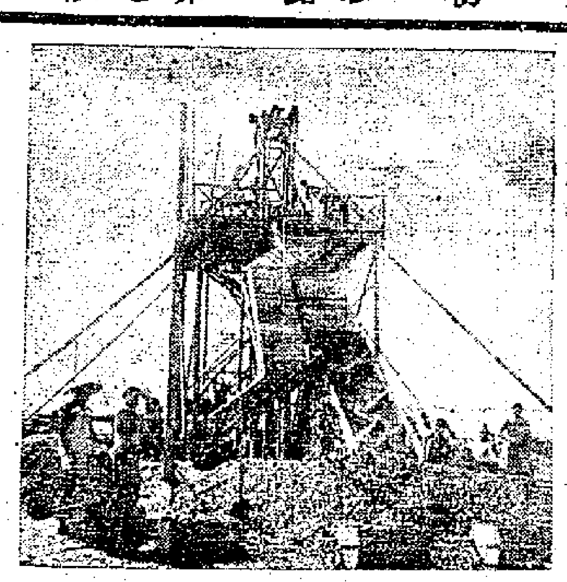

從圖片看祖國

北京國營棉紡一廠工地用洗石機代替了人工洗石，提高了工作效率。這是洗石機正在工作的情況。

各地通訊

武漢通訊

祖國的糧倉——中南

新華社記者　馮健

中南區米、麥、雜糧的總產量佔全國第一位。現在，黃河南北的小麥，江漢平原的稻穀都已收割了，秋季作物又陸續開始收穫。今年中南區春夏兩季播種面積和夏收面積共達五億一千二百七十多萬畝，比去年播種面積擴大了百分之九，比一九五零年解放初期擴大了百分之三十多。中南區的播種面積約等於日本播種面積的六倍，和一個加拿大、兩個半澳大利亞的耕地面積相差不多。在這個幅員遼闊的地區，今年雖然雨水失調，南北都旱，澇成災，主要產麥區河南遭受了風霜之害。但人民政府領導廣大農民在不斷和災害作鬥爭中，今年全區糧食產量較去年仍有增加。洞庭湖濱數百里肥沃的原野上，早稻和中稻都較去年增產一成到一成半。鄱陽湖濱農民流傳歌頌今年豐收的山歌：「解放到今已四春，土改繁榮人心，感謝恩人毛主席，家家豐收氣象新。」湖北長江、漢水兩岸一千五百萬畝小麥，獲得了近十多年來未有的大豐收，每畝平均產量一百二十斤，比去年增產百分之二十三。中南區糧食的增產，不但鼓舞着中南數千萬農民繼續努力增產糧食的熱情，而且對於全國人民都是個喜訊。收穫季節剛剛過後，糧食部門已把金黃的大米，沿着長江和京漢、粵漢路源源運向各地了。

「一切爲了增產糧食，增產糧食爲了國家建設」是中南農民的戰鬥口號，國家財經部門和供銷合作社在支援農民增產糧食上，作了巨大努力。自播種以後，在六、七、八三個月內，供銷社貸給農民的餅肥和雜肥有四十二萬多噸，農民使用化學肥料的數量已有七萬五千多噸。今年人民銀行在農村貸放給農民用以添置肥料，農具和興修小型水利工程的農業貸款，將比去年增加一倍半。爲了鼓勵農民增產糧食，今年新糧上市前後，國家適當提高了糧食價格，並降低了一部分工業品的價格。中南區的武漢、廣州、長沙、南昌、鄭州、南寧等地的食糖、食油、紗布和日用百貨價格平均比去年約降低百分之三，縮小工農業產品差價的結果，使農民的實際收益增加了。洞庭湖濱漢壽縣去年七月農民賣出一百斤稻穀，能買到九斤十二兩食糖或九尺三寸工農藍布；今年能買到十五斤五兩食糖或一丈二尺二寸工農藍布。湖北鄂城縣農民今年賣出一百斤小麥，比去年可多買七斤六兩麵粉。在國民黨反動統治時代，因豐收而引起的「穀賤傷農」的現象一去不返了。新糧收穫後，各地農民忙於向國家售糧和繳公糧，他們划着小船，推着獨輪車或挑着糧擔，沿着河港湖汊和大小路徑，從四面八方向全區一萬多個糧食收購站匯集。今年六月到八月，全區農民賣給國家的餘糧比去年同期增加了三分之一以上，而去年一九五二年中南農民出售給國家的餘糧又比一九五一年增加了三倍多。同時，農民繳納愛國公糧，作爲光榮的義務。繳納秋季公糧的時節也快到了。

在湖南、江西水稻產區，或河南平原的小麥產區，農民出售餘糧後都在擴大生產投資。江西新淦縣一個有數千萬農民的村中的一例：這個鄉農民出售餘糧二十多萬斤，除購買肥料和農具外，還買了十六頭耕牛，請了三百七十多個修理農具的篾工。目前，江南農民正緊張地準備多耕和播明年水稻田需用的紅花籽、藍花籽等綠肥作物。河南、湖北等地播種小麥的季節已來到了。農民大力積肥，提前開始了秋耕秋種。今年農民有更大的資力擴大生產，爲廣大農村奠定下明年糧食豐收的基礎。

殲滅蔣軍後加緊生產

東山漁民揚帆出海 五天捕魚三千多擔

最近三月共捕魚一萬三千多擔

【東山通訊】福建東山漁民在鰛魚大發海的頭五天，即捕魚三千多擔。

東山漁民愛國增產熱情高漲，他們在東山殲蔣軍戰鬥結束的第二天，就揚帆出海捕魚。人民政府非常關心漁民的生產。今年夏汛開始後，人民銀行東山支行單在城關區就發放漁業貸款兩億多元，幫助一百八十三對漁船和十一對打繒漁船解決了生產上的困難。省、專署及該縣水產部門又先後派出大批幹部，領導漁民進行生產。這次殲蔣軍戰鬥勝利結束後，漁民生產熱情更加高漲，不但勤出海，而且出海時間每天都提前約半個鐘頭，他們一致表示：今後除進一步加強海防工作外，還要積極捕魚，增加生產，支援祖國的經濟建設。

八月二十六日，東山鰛、鯧魚大發海，漁民抓緊時機搶捕，從二十六日至三十日，五天就捕獲三千二百八十七擔多，是抗日戰爭以來最大的一次豐收。據不完全的統計，從七月中到八月底，就捕到鰛魚、鯧魚六千多擔，比去年同期增產五成；如從六月份算起，共已捕獲一萬三千六百五十多擔。

當地國營水產公司收購站和漁民供銷合作社，事前與詔安、雲霄等地有關部門訂好購銷合同，做好收購和運銷準備；魚產一上市，就大力進行收購。今年魚價穩定，而且一般都比去年提高，因此漁民收入大大增加。如以平均每斤提高五百元來算，這一萬三千六百五十多擔魚，就使漁民收入增加六億八千多萬元。（汪國倚）

閩江口漁場 小海蜇豐收

一個多月捕獲近四萬擔 比去年同期增產十二倍

【福州通訊】閩江口漁場的小海蜇豐收。據瞭解，閩江口連江縣的東岸、川石、壺江及長樂縣的梅花、潭頭等五處的漁民，從六月底到八月初，這一個多月，就捕獲小海蜇三萬九千三百五十八擔，比去年同期增產十二倍以上。漁民說：這是八年來所罕見的大豐收。

今年小海蜇豐收的客觀原因是夏初氣候溫暖，又無溪洪，閩江口漁場的自然條件好，適宜於小海蜇的生長。主觀原因是人民政府今年對生產的領導扶助進一步加強。在海蜇汛期到來前，人民政府領導漁民組織互助組，合理使用勞動力；人民銀行及時發放貸款，幫助漁民修船，添置漁具；貿易部門配合漁鹽供應社調運漁鹽，保證供應漁民醃海蜇所需的漁鹽，使漁民很早就把捕海蜇的準備工作做好。由於今年小海蜇發海好，人民政府又大力幫助漁民解決生產困難，漁民生產積極性空前提高。今年單前述五處下海捕小海蜇的生產單位就有三百三十二個，比去年增加兩倍；通江東岸一個漁村直接下海生產的漁工就達三百多人，從事運銷的還不包括在內。在往年汛期中，漁民只在白天潮水漲落時出海；這次汛期中，漁民不分晝夜，一天捕撈三、四次，並一連捕了五十四天，比去年同汛多捕了二十七天。

今年小海蜇汛期長，銷路也好，價格又穩定，因此漁民收入增加很多。通江東岸村柳亨越互助組，除日常開支外，純收入就有六千多萬元。柳利與一家有兩個勞動力和一艘舢舨，這汛純收入達四百多萬元，比去年同汛收入增加約七倍。隨着漁民收入增加，漁區經濟也迅速活躍起來。漁民們不但及時還清了銀行貸款和自由借貸，還添修了漁具。通江東岸村最近新添了二十多面船帆。漁民柳顯妹在汛前生活很苦，這次汛期他父子二人收入兩百六十多萬元，已添置兩床新棉被和幾件新衣裳，還準備再買些漁具。（楊甚）

江西省樟樹鎮 發現西漢古墓

掘出陶罐銅矛鐵劍等

【南昌通訊】江西樟樹鎮南郊的郭里村，是樟樹農業學校校址所在地。最近因建築校舍，在東側嶺地上挖取細砂，掘出有細紋的陶罐大小十一件，銅戈、銅矛、鐵劍、鐵刀各一件，鐵劍長一點六公尺。該校教師饒惠元得悉後，當即進行清理坑內，復取出銅鏡二面，上有精緻文飾和銘文，另外還有格紋陶罐與黑色的陶杜、瓶、鉢、豆、盂等物。經初步判定係西漢時代的古墓葬。此一嶺地，純係細砂堆積而成，距樟江約二華里，地闊約三十餘畝，挖砂的坑深距地面不到一公尺，闊約二方丈，便出現古墓二座，可能這一嶺地下面還有不少古墓。樟樹農校正擬將該地闢爲體育場，爲了保存國家文物，已函請江西省文物管理委員會派員清理墓葬。

每日影評

販馬英雄傳

這是我所看到三船敏郎與京町子合演的第三部日本片，比較前兩部，我以爲在技術上還不及「羅生門」，而與「美女與盜賊」屬於同一等級。但本片描寫父子之愛、夫妻之愛、女郎對男子的單戀、朋友之間的照顧，比前兩部以刻劃人生之冷酷爲主題的影片，有更多的溫暖，更多的樂觀氣氛。也就是說，內容上要健康得多。

日本經過第二次大戰後，國家與人民痛苦不堪，一般人都體會到了軍國主義的害處。本片主角片山米太郎（三船敏郎飾）是一個粗獷誠厚的販馬夫，他嗜酒、愛賭，好勇鬥狠，但對妻子與兒子有深沉的愛。妻子死後，他把全部情感放在兒子身上。電影的中心環節是念書：從這部片中看出來，但日本人民是多麼不要兒子從軍，希望兒子念書，在片中並沒有說明念了書做什麼，這裏是相當空泛，甚至太平（販馬夫的兒子）的老師還發表了一段很不成話的理論，說同學們所以欺侮他，因爲他沒有錢，他將來必須好好念書，掙很多錢。同時販馬夫非常輕視自己的職業，兒子說要做販馬夫，竟會氣得要打他。關於父母用盡方法供給兒女念書，香港的國語片與粵語片都拍過幾部，在思想上，大致都比這部日本片明確清楚。

影片中穿插了一些熱鬧的場面：賽馬、賭博與打架、鬥毆，讓觀衆看到了一些日本的風光。鬥毆比賽並不好看，看這些幾乎全裸的人被摔來摔去，實在有點噁心，只因爲米太郎的參加比賽有一個很令人同情的目標（想得到兒子所渴慕的那輛三輪腳踏車），在粗野的打鬥中滲透了溫情與人性，所以整個說是不差的。賽馬的目標是爲了供給兒子念中學，處理的手法幾乎全部是抄襲了荷里活電影中的手法，藝術上的價值就不及鬥毆那場大，因爲後者是日本的民族形式，編導的設計也是獨創的。

日本有許多藝術「創作」是一成不變的抄襲外國，向各國優秀的藝術成就學習本來是很好的事，但一味模倣就沒有多大意思了。「羅生門」所以在國際上享到聲譽，因爲它有純粹的日本形式與風格，然而在配音上，「羅生門」還是不倫不類地用了法國Ravel的Bolero，「美女與盜賊」中用Saint-Saens的Leogne，本片中的外國音樂更多。電影以外國音樂配音並不是絕對不好，有時用得好甚至有極好的效果，例如「偷渡淚痕」全部用法國印象派大師德不西的作品來配音，很能傳達片中纏綿悲慘的感覺。但東方的古裝戲中用外國音樂，就顯得日本電影界的音樂師們太缺乏才能了。

編導與技術工作都不能與此地的優秀國語片相比。粵語配得比「美女與盜賊」好，只是太平的對話由一個成年的女聲來配，沒有稚氣與童音，顯得很不真實。

蕭子嘉

我演魏王

「絕代佳人」這個劇本由如姬的出身寫到她怎樣進入魏宮，說明了她盜符的動機。又對信陵君又有感情，這爲盜符的事件定下了很好的基礎。因爲她來自民間，從劇中還可以看出來當時人民的勞動生活，他們愛好安居樂業的和平生活，厭惡戰爭，這恰與暴虐的封建統治者成了强烈的對比。在今天人民迫切需要和平的時代，這段故事是有它的時代意義的。

我接受了這個劇本，我被派飾演魏王（即魏安釐王）。在看過劇本之後，我覺得扮演一個歷史人物是很複雜的事，首先當去探索出正確的歷史觀念和對人物客觀而正確的估價。所以第一步，在看了一些書籍，包括記載這段事件的綱鑑，史記，東周列國志，戰國策，合縱論等。我在這些記載中了解到這個事件的內容與時代背景。第二步想去找個別記載安釐王的東西，可是太少了。不過在前提上可以肯定，魏王的一切，是那個時代的社會、經濟、與政治制度所決定的。同時他是一個封建君主，他會具有一般封建統治者的特性。郭沫若先生在「虎符」中對魏王這樣推測：「他是一個值得討厭的人，似乎是很自私，而沒有多大本領的傢伙，這種性格的人，一有權勢是很可能發揮他的暴虐性的，他對信陵君嫉妒，怕他篡奪王位，……是有君可逃的，在信陵君救趙以後，不怕趙勝了，而他對他也相當苛刻。……信陵君回國之後，二次受譴，竟不得以醇酒婦女以自戕賊，這也與其說是由於信陵君的悲觀失望而至於消極，倒寧可說是由於魏王的猜忌，殘忍而使他不得不韜光隱晦吧。」

我主要根據了這段推測，再配合作者的要求，綜合了古今統治者所具有的一般典型的特性，以及他當時的政治主張，來體會魏王這個角色。

導演的指導，以及三位副導演所召集的劇本座談會，都是創造這個角色上不可少的因素。

我根據劇本，在演出中這樣表現魏王的特點：在會見秦國使者的場面裏，他表現的是害怕強秦；他與信陵君的接觸中發出不肯出兵的論點，除了表現他的政治主張外，也表現出了害怕秦國。等到信陵君憤然率領三千門客去援趙的時候，他諷刺他，嫉妒他，也爲了除掉了眼中釘而喜悅。在宮庭中有很多的場面，表現出他的荒淫沉緬酒色。他的喜怒無常，多疑善變，即在如姬要求他出兵救趙，要求他捉拿蔡向禮中表現出來。在戲的發展中每個階段各有特點，這些特點在他身上並不是各個分立而是渾然一體的。很自然的，在他的周圍會產生出以須賈弄臣爲代表的人物去隨聲附和他，助長他個性的發展，也會產生出以如姬爲代表的反抗他的一面。

京戲的「竊虎符」給我的印象很深，我擔心我會受它的影響，在這方面，我努力去克制。

關於造型部份，從一次一次的畫頭套起到化粧間裏正式試裝，中間經過了很長時間的醞釀。依據劇作者的要求，導演與化裝師的研討，我的想法，終於用兩個下午的時間，作了最後決定，改了再化，我裝起了假髮，把眉毛倒貼起來表示昏瞶，把兩眉之間加上兩道額紋，表示了他心思狹窄，善忌，富有心機。眼角上加多些碎紋與倒八字紋，使得線條的統一，把鼻子放寬大些跟眼角的碎紋相配合，有可能顯示出他是個酒色之徒。在鬢髯與兩鬢的形狀與安排上，也是經過了好幾位朋友的提供意見而決定的，這企圖把魏王扮成個暴君的形象，希望能把魏王的精神品質與內心生活，在外形中反映出來。

爲了使外型上顯得些，雖然很大熱，還是在衣服裏邊穿上一件棉襖。

穿上了經過考據的衣冠（甚麼時候應當穿戴甚麼冠冕，衣袈），扮成了魏王，我希望以我所了解到的這個角色，能與我結合成爲一體，懷着這種心情，走上了攝影場。

象棋集趣

石楊古譜新評（卅三）

蘭友

接圖紅先着法如下：

車四平九　卒三進一　車九平八　砲二平三
砲八進四　砲三退一　砲八進五　相五退三
車八退五　馬五退六　兵三進一　馬六進四
兵三進一　車七平四　車八退一　卒三進一
馬二進四　卒五進一　馬六進七　卒五平四
兵九進一　車四進二　兵九進一　卒三平四
兵九平八　砲三退三（黑勝）

紅方的七路馬受制後，局勢很壞，紅方企圖車聲東擊西，第一至第四着，就是紅車趕從左路進取，挽回頹勢的着法。第十着紅方走兵三進一，是想用馬兵二子換黑方一馬，因黑方的兩砲車是難成殺局的，兌去那馬後，紅方可以整一口氣，是因黑方只剩了一車雙馬，但只有黑方中卒過河，紅砲制住不能出來，後來黑方中卒過河，紅方不能制止，便成敗局了。石楊古譜只有兩局是進兵局，兩局都是黑方勝，但譜妥都誤刊是紅勝，應予修正。

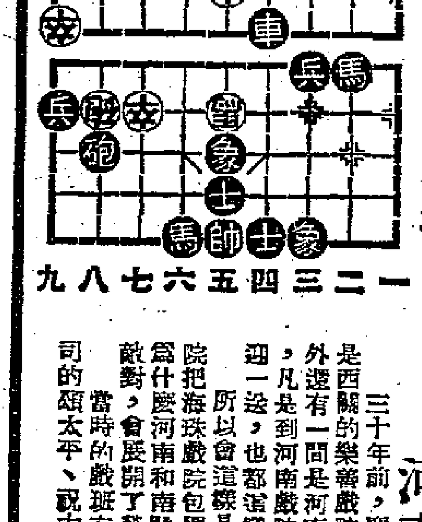

橫車進兵局結局圖（紅方）（黑方）

河南戲院電船迎送觀衆

紅船掌故　紅館人

三十年前，廣州的班業極爲鼎盛，共有四間戲院開演「大戲」。一間是西關的樂善戲院，一間是長堤的海珠戲院，一間是南關的南關戲院，另外還有一間是河南戲院。河南戲院特設幾艘電船，凡是到河南戲院看戲的，可以坐電船免費，一迎一送，也都這樣。

所以會這樣是有緣故的。南關戲院和河南戲院把海珠戲院包圍了，要使它的生意受到影響。爲甚麼會展開了營業上的戰爭？這是受到了戲班與戲班間的鬥爭的影響。

當時的戲班有寶昌公司的人壽年、國中興、周豐年、國豐年；太昌公司的頌太平、祝太平、詠太平；宏順公司的祝華年、祝康年、國康年；怡記公司的樂同春。這四間公司本來差不多班班都有聯絡，一團和氣。有一年，出了一間新興的順興公司，班主是一位從北京回來的西關世家辛仿蘇，他組織了樂千秋、祝千秋、詠千秋三班。「埋班」的時候，大鄭銀彈，從各班來挖角，許多第一流的角式都成爲他挖角的對象，結果不少大老倌給他搶了去。這四間公司認爲很不對，便來聯絡戲院，使順興公司的班子無法在戲院中演出。辛仿蘇便又拿出一筆錢來，投到了廣州市一間最旺的海珠戲院，經常演出他名下的三班。從此戲班們便展開了競爭了。

爲了辛仿蘇佔據着海珠戲院，四間戲班公司便採取行動應付，南關戲院全演寶昌，河南戲院拿電船迎送觀衆，同時把各公司最佳人選的戲班輪流在南關和河南戲院開演。這便是河南戲院用電船迎送觀衆的緣故。

悲劇中的樂觀

在「中秋月」影片裏，看見了一羣善良的人，他們的遭遇，很值得人同情。

小職員陳明生爲了保持飯碗，到處張羅籌錢應付中秋節送禮；同時欠人家的款又不能不還，兒子的學費又不能不交……等等問題，使他透不過氣來。雖然他有個慈祥的母親，賢淑的妻子，還有一個很聽話的孩子，但這個難關卻實在很難渡過。

明生的妹妹雖然是有錢人家的媳婦，但生活却是不好過的，婆婆是個非常勢利的人，因爲她的外家窮，很看不起她。她爲了外家的面子，及體諒哥哥的困難，將自己僅有的四十塊錢拿回家給哥哥，以便買禮物送回婆家。

影片從人們生活中吸取材料，經過編導者藝術的加工，通過這些人物的具體形象，來批評這種不合理的過節送禮惡習，使觀衆心中起了共鳴。

最後，影片暗示着他們的幸福生活快來臨了。在悲劇中含有樂觀的精神，那也是很難得的。（琳中）

新謎語

既有恩愛　爲何無心

猜兩字，謎底在「大公園」。（偉操）

俱樂部漫談

正中下懷

小姐以種種的藉口來推脫男友的求婚，結果他仍是糾纏不已，最後她對他說：「我老實告訴你，我不願意爲了任何男人而離開我愉快的家庭」。他聽了反而格外高興地說：「那麼，我們結婚後都住在你家裏好了。」

去你的吧

他們倆坐在月光下喁喁情話，她問道：「假使你有了錢的話，你預備做些什麼？」他挺起胸膛很興奮地說：「我要旅行去。」這時他覺得她的手，與他的手碰到了，當他抬起頭來一看，她已經不見了，在他的手掌裏，却留下了一個斗零。

填字測驗　No.74

吳琪撰

（每句中有一「國」字或「慶」字）

9	■	1	13		■	16
2	11	■		■	3	
■		■	4	14	■	■
10	■	12	■	5		17
6				■	■	
	■		■	15	■	
■	7		■	8		

提示：

橫：

一、中華人民共和國的簡稱。
二、十月一日。
三、廣東地名，鼎湖山和七星岩的所在地。
四、香港戲院名，明天放映新中國電影「葡萄熟了的時候」。
五、一首國際性的革命歌曲。
六、成語，形容女性極美。
七、我國西南一重要都市名。
八、國際性機構名，二次世界大戰後設立。

直：

九、灣仔海旁一飯店。
十、五星旗。
十一、街道名，灣仔石水渠街內側。
十二、成語，全世界的人同申慶祝。
十三、對於交戰兩方都不幫助的國家。
十四、邏羅。
十五、二次大戰前最大的國際性組織，美國不參加。
十六、九龍一戲院名。
十七、我國名曲，首句是「五星紅旗迎風飄揚，……」。

人間古

三、舞台春秋

王文畫

十八：粵劇的服裝越來越古怪了，這件長袍的長度等於新娘的頭紗。

冒着風雪過夾金山

李兆炳

這是中國紅軍二萬五千里長征故事，作者是親與其事的人。在這篇文章裏面，作者描述中央紅軍越過西康省大雪山的艱苦行軍，以及它和戰鬥在四川一帶的紅四方面軍的會合。

衝破包圍強行軍

紅軍勝利奪取了瀘定橋，越過大渡河，每天以八九十華里的強行軍速度，向四川西北挺進。

我們過了寶興之後，把包圍、追擊紅軍的敵人又拆到後面去了，不再來擾亂。我們在羣山中行進，敵機也放棄尾追我們。

這時雖然是六月，但我們在拔海七千英尺上行軍，氣候並不十分炎熱。每天凌晨二時左右出發，中午好好的休息，到了下午兩三點鐘，才繼續走路，因此也不覺得十分累人。雖然我們經過了八個月的行軍，途中有時進行艱苦的戰鬥，而且伙食很壞，戰士們體質一般的削弱了，但我們仍經常在黃昏的時候，到達了宿營地。

講笑話，猜謎語

在行軍中，紅一軍團政治部的同志們，總是特別熱鬧，精力充沛，有說有笑的，使大家精神飽滿。一路上他們談笑風生，縱論着有關前面的大雪山的故事，和還沒有見過面的紅四方面軍的同志。當談話的聲音沉寂下去，同志們顯得有點疲倦的時候，政治部的李主任就會想出辦法，使談論繼續下去。有時他會用着濃重的湖南湘鄉口音喊着：「同志們，有一個謎語……」「李主任，你說，什麼謎語？」於是，大家又有說有笑了。再不然，就是政治部俱樂部潘振武主任來一個笑話，引得大家哈哈大笑。

準備爬雪山

夾金山是大雪山山脈高山之一，從山底下看上去並不太高，可是地圖上的記載它的高度是拔海一萬三千英尺。根據當地藏族的老百姓說，這個山終年積雪不化，很少有人走過。又說：「人走到山頂上不能說話，一說話馬上就會刮起狂風，下起大雪。」

我們由軍團政治部指派先走，和山那邊的四方面軍同志取得聯絡。我們一行七人，由當時軍團政治部宣傳部宣傳科科長舒同同志率領。我們走得很快，在六月十四日趕上前衛團——奪取瀘定橋的有名的紅四團。幾天來，我們就討論着爬山的路程，因為不知道前面有些什麼困難危險，我們決定就力之所及，多作準備。我們多穿些衣服，帶滿開水，雖然糧食不多也帶足乾糧，有的甚至想辦法帶了一點珍貴的辣子。不過，到了山腳下，我們覺得雪山並沒有像老百姓所說的那麼險峻。山路是「之」字形的，因此並不見得陡。遠望山頂，也看不見有一點雪，於是有些人開始懷疑它為什麼叫雪山。紅四團的前衛營開始往上爬，覺得相當容易，就產生了虛假的信心，忘記老百姓不准說話的囑咐，向下邊呼喊着：「加油呀！加油呀！」幸而未刮風下雪。

危險加重了

開始爬山時，並不艱難，如果在平時，這一段路只須鼓一鼓氣便走完。但是地勢高，氣壓低，空氣稀薄，到了半山，就感覺到呼吸特別迫促起來，心臟急劇地跳動着，兩條腿也顯得沉重。聽着上面的喊叫，心裏雖然也不甘落後，氣力却接濟不上，每個人都掙扎着，「呼呼」地喘着氣，一步一步地向上爬。

快到山頂了，氣候就不同。太陽失去它的熱力，一股一股的冷風迎面吹來，汗濕的身上也感覺到有點寒冷，同志們的臉上顯得蒼白。身體較強的幫助着身體弱的同志，替他們揹上武器或背包。然而越往上爬，越加困難，隊伍前進的速度越緩慢。有的實在支持不了，只得在路旁停下，休息一回兒。

冒着狂風雪片

氣候越來越冷，風也越來越大。忽然眼前閃耀着刺目的亮光，仔細地一看，鋪滿白雪的山巔像一顆明珠，向四周反射出強烈的陽光，在我們前面，是一片茫茫的白雪，前衛營已經去得無影無蹤，僅在雪上留下一些雜亂的腳印。雖然我們爬山爬得很累，但是不敢在山頂久停，要不然就會凍死。稍事休息後，我們冒着狂風雪片下山。從山上到山下約有二十來里路，有雪的地方雖然只有幾里路，但我們南方人沒有走雪路的經驗，很感吃力，尤其是在拔海一萬三千英尺上大風雪中行軍。下山路非常滑，我們雖然都小心地走着，有的同志因為疲勞饑餓而體弱難支，或偶而不慎，跌到山谷裏喪失了生命。山谷與積雪，有達十幾丈深的。

與戰友晤面

快要傍晚的時候，我們才下到山底下，已經走了七八十華里路了，大家感到十分疲倦。因為宿營地是在大維，還有四五十里，看來摸黑趕路，無法避免，我們只好繼續前進，不敢稍停。

不多時，在山溝兩旁出現了一些稀稀落落的小村落。這時大家又有點勁頭了，腳步也走得快一些。走到村落附近，還看到駐紮有部隊。他們穿着深灰色的軍裝，和我們的淺藍色不同，戴的是寬邊的大帽子，像工人帽。「是四方面軍的！」有人叫道。

是的，他們是四方面軍的同志。我們終於會見了我們英勇的戰友。早就聽說啦，就是沒有會過面。他們操着四川口音招呼我們，熱烈地跟我們握手。晤面時，有的人激動得流淚，我們中央紅軍在漫長的征途上，是難得碰見友軍的。

四方面軍的同志們，忙着倒開水，搬板凳招待我們。我們很親熱的談起話來，好像是久別重逢的弟兄一樣。但是時間很短，我們要到大維，還有四十里路。我們把四方面軍同志們給我們準備好的糧食帶走，跟他們道別，踏上征途。前面，大雪山山脈另一座大山——大打鼓山，阻擋住我們北上的路。過大打鼓山時，因物質條件更加困難，糧食不充足，紅軍戰士們一般的體質更壞，跌倒葬身雪中，因而為人民解放的神聖事業而犧牲的人數更多。（菲譯自「人民中國」一九五三年第十八期）

福建脫胎漆器

福建脫胎漆器的製作過程是這樣的：先由泥塑人進行塑造，然後用綢布和漆一層層的上裱，乾了之後放到水裏去浸，把泥土去掉，經過多次上漆、磨光，最後上色，這樣便製成了輕巧耐久、色澤美觀的脫胎漆器。但是這只是脫胎漆器簡單的製作過程，出品的選材用料，塑胚造型這些方面，却要看製作者的造詣了。

清代福州人沈紹安開始研究創製脫胎漆器的方法，但他們只是父子相傳，因此流傳不廣。直到他的長房長玄孫沈正鎬時，悉心研究製法，得到了改進，產量才漸漸增加。（金）

（「俱樂部」新謎語謎底是「田」「父」兩字）

在原始森林中勘測（上）

石戈

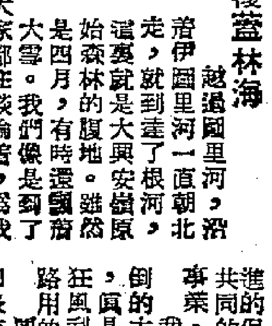

雪花覆蓋林海

越過阿里河，沿着伊圖里河一直朝北走，就到達了根河原始森林裏，這裏就是大興安嶺原始森林的腹地。雖然是四月，有時還飄着大雪。我們像是到了另外一個境界，大家都在談論着，為我們祖國有這樣美麗的山河而感到驕傲。

根河兩旁是一片半人多高的荒草，草原旁邊就是茂密的叢林。這裏有白色的白樺樹，高大筆直的落葉松。陽光從樹枝的空隙中投射出來，像是幾道金光，顯得格外鮮艷和美麗。叢林遍佈在山上，看不到頭，望不到邊，像是一片林海。河岸兩邊，偶爾也可看見幾棵垂柳，但它的嫩枝却發出一種鮮艷的紅色，點綴在這被雪花覆蓋着的林海裏。雖然我們是走在沒膝的雪地裏，大家都被這美景感動了，每個人的心裏都像是開了一朵花樣的痛快。有的工人說：「我們眞像是走在一幅美麗的圖畫裏。」

越過草地刺林

我們步勘組是走在一切勘測人員前面的尖兵。在我們的前面，沒有路，沒有人烟，沒有任何資料，就是連一張粗糙的地圖也沒有。唯一指示着我們前進方向的，只有我們攜帶的羅盤儀。測工們腿上綁着的計步器，記載着步行的里程。氣壓表告訴我們地勢的高低。但是，單靠這幾種儀器，並不能作為我們前進的保證，重要的還是大家都有着一個共同的感情——熱愛祖國，熱愛自己的事業。

我們在森林裏看到一堆堆被狂風刮倒的木材，躺在地上任其腐爛着的時候，眞是心痛啊！聽說在這森林裏每年被狂風刮倒的木料，就夠修一條很長的鐵路用的枕木。

要說困難，確實不少。但是，我們却沒有誰說過一個「難」字。這裏百分之八十的道路是「塔頭草」地帶。這種草是一種長得很密的植物，有一尺多高，下面凍着堅硬的冰層。在這種「塔頭草」上走路，一不留神滑下去，就要把腳陷在堅硬的冰層裏。開始時，我們一天只能前進兩百公尺，腳肚子就痛得不行。但是困難鍛鍊了我們，現在我們不但能走、能跑、能跳，有時我們還要在「塔頭草」上扭一塊秧歌呢！一天前進十幾公里，已經是平常的事了。

在森林裏，還有一種比人長的還要高的「大枝香」的地帶。這種植物就像酸棗樹一樣長滿了刺，而且生長的特別密。通過這種地帶，只好用雙手抱着腦袋往裏鑽，撕破衣服那是常事。技術員小劉找了一個竅門，雙手舉着圖板，頭頂着前進。遇到太密的地方，就只有砍伐出一條道路。為了防止有人迷失方向走丢了，走兩公尺就要對對人數，點一回名，或者用口笛聯繫。

「爬地松」這種植物大多生長在山坡地帶，有兩尺來高，往橫着生長，走在「爬地松」的樹枝上要加倍小心，掉下去說不定就要撞破臉或是擦破腿。遇到困難的地方，那就只有爬着走了。步勘時，因為要找路程近，坡度小，節省建設費而運輸力還要大的線路，就只有多作比較，有時為了一條比較線，要爬遍整個山谷。

火

在這零下二三十度的森林裏，火對我們來說眞是再親切不過了。燒飯、烘乾衣服，開水離不了它。從寒冷的工地回到帳篷裏來時，大家圍着火整理一天的工作。如果有人生了凍瘡，那必須在烈火中大烤，才能治好；這是醫治凍瘡的方法，還是蘇聯的經驗呢！夜晚我們要輪流值夜，加木柴，為的是把帳篷裏烤得暖暖的，好讓大家睡個舒服覺。

但是，杜絕火災在林區裏是一個重要的任務。如果有人在荒草裏扔一個煙頭，就可能燃起大火，那對國家財富的損失將是不可估計的。在進入林區以前，我們早都立下了保證：飯可不吃，火不能不防。我們每搬一次帳篷，建設我們新居的時候，第一件工作就是用雪圍出防火道來。

有天夜裏狂風大作，我們就起來滅掉一切火種，並分散出去，天亮後大家開了一個會，決定照常進行工作，停止燒飯。工人們紛紛提出保證說：志願軍同志們在前線比我們艱苦，兩天不吃飯又算得了什麼！這一天大家工作了十四個小時，說也奇怪，活還特別有勁。有的實在餓極了，就手抓把雪吃。夜晚狂風停止了，我們又生了火，炊事員興奮地拉着我們去嘗他包的餃子。這天我們吃了一頓有生以來最香的飯。

世界最大的醫學圖書館

目前，在世界上可以稱得起大圖書館的共有三十六所，其中有十二所是在蘇聯，而且，在這三十六所之中，最大的三所就是蘇聯的。在沙皇統治時代，俄國就找不出一所醫學圖書館。到一九三四年，屬於大學和研究院的醫學圖書館就有了三百所，到一九四六年，有了三百十八所。建立一個廣大的醫學圖書館網是第三次五年計劃的一部份建設工作。

一九四九年，設於莫斯科中央圖書館中的醫學圖書館，藏有醫學圖書五十萬冊，其中的百分之四三・六是蘇聯的圖書，除了一般圖書業務之外，並且還印發大量的有關各種問題研究的特殊著作目錄。把一些文獻編成小型照像錄片，分發到各處去。幾年前，莫斯科開辦了一個為醫生解答各種問題的工作，有關醫學各方面的問題，這個工作大部由醫學圖書館方面負責。醫學圖書館中的重要工作人員，他們自己就是在某一方面有成就的醫學家。

美國精神病學的發展，要比美國方面所知道的多得多。在二次世界大戰中，一個中央醫學圖書館的負責人勃斯博士說：「我們不顧戰爭所帶來的困難，盡力爭取美國出版的有名的醫學雜誌和專著，充分供給讀者們一切有關醫學方面的新事業。但是，美國人似乎對於我們的醫學科學家和醫學工作者們的工作和成就，知道得很少。」（摘自美國紐約大學醫學院精神病科臨床教授J. Wortis所著「蘇聯的精神病學」）吳燕果

國際友人欣賞山水畫

為了發揚國畫的優良傳統，中華全國美術工作者協會特在首都舉行了全國國畫展覽會，有各地國畫家的作品二百四十五件，為國畫開拓了新天地。（毛松友攝）

珍聞二則

華敏

螞蟻的「家畜」

除人類之外，具有複雜的各種各樣本能的螞蟻，是從事「畜牧業」的唯一動物。螞蟻不但愛飲各種花汁，而且愛吃各種蚜蟲的分泌物。大多數螞蟻把胭脂蟲、甲蟲和蝴蝶，收養起來，當作「家畜」。熱帶螞蟻和白蟻更加為自己的「家畜」創造有利的條件，牠們把「家畜」安放在別種昆蟲很難到達的地穴內來飼養。

用鳥捕魚

在日本中部，在短促的河上，我們可以看見日本人用一種大海鳥來捕魚。捕魚是在黑夜開始的。漁民駕着半圓形的、有火把照着的小舟，在平靜的水中趕魚。每隻小舟的漁民都拿着十來隻訓練了的大海鳥。一隻堅硬的環子套在大海鳥的頸上，不許牠們把魚兒吞下。這種大海鳥好像很有秩序的一隻一隻的飛到河面去。當牠們喘不過氣來，拍着翼子的時候，皮帶子把牠們牽回舟上，魚兒從牠們的嘴裏跳出來。

大公園

・木牛流馬解・

「蜀志」諸葛亮傳說：「亮長於巧思，損益連弩，木牛流馬，皆出其意。」可見連弩、木牛、流馬，這三種東西，都是以前就有，諸葛亮不過加以「損益」（即改良）罷了。

連弩是什麼？是一種特製的弩機，「魏氏春秋」說諸葛亮損益連弩，名之曰「元戎」，箭長八寸，用鐵做，一發可射十箭。「弩機」有很多種，這「元戎」也是其中一種。蜀時「弩機」，還有留存下來的，那是古董了，力大的一種，可發十三石，等於有一千幾百斤的拉力。

至於木牛、流馬，却無遺物可考了。但有書可查，一是「諸葛武侯集」，一是「事物紀原」，兩者記載有點不同，但可靠的是前者。因為既然木牛、流馬為諸葛亮所改良，即可見也有別式的木牛、流馬，如欲知諸葛亮的木牛、流馬，即當看武侯集所載，那做法，在演義上，也是照抄了的。講的都是尺寸，不易看得懂。但請勿相信那是活物，以為是像機器一樣，一開機括，便能自動。其中有道「轉者為牛腳」，可見是有輪子的；又道「人不大勞，牛不飲食」，可見還是要用人力，不過改良之後，省力得多了。這是說木牛。流馬的造法中有道「前軸孔分墨去頭四寸」，「後軸孔去前杠孔分墨一尺五寸」，可見有前後兩軸，乃是前後輪。「分墨」即是今之中心線距，是當時的工程術語。顯然，這是兩種小車，用來運糧的。由於地形，載重的不同需要，所以要用兩種。這兩種小車，正如今日鄉村中的獨輪手推車，這在現在看來是落後得很，但在三國時，把它改良一下，發揮它的效用，那就是交通運輸上的無上利器呢。

演義說諸葛亮造木牛、流馬於上方谷，那是作戰時在軍中所造。實則是在漢中造的。上一節說到諸葛亮於九年出祁山，始用木牛，未用流馬。退兵之後，「十年，亮休士勸農於黃沙，作流馬木牛畢，教兵講武。」（見劉禪傳）黃沙在漢中，諸葛在那裏休養整訓部隊；大造其木牛流馬，整備第二年揮軍出斜谷，用以運糧。這是諸葛亮作戰準備的周到處。

日本的貞操

死前的控訴　小野年子

羅搽士的家 ㊀

我依約走到侯車室，羅搽士已經坐在那裏了。他看見了我，立即上前親暱地吻我，我恐怕碰上認識的人，連忙迴顧左右，侯車室內雖然有很多大兵，幸好沒有熟悉的人。

我坐上他那輛嶄新的朱紅色汽車，離開了車站，車內的坐墊十分柔軟，經過崎嶇彎曲的小道，也一樣感到舒適；還有柔和的音樂從車內的收音機播放出來。

「其實，亞美遜有什麼值得你喜歡的地方？」他浮現着自信的面孔，輕鬆地問我。

突如其來的提問！竟使我一時無法作答。我怎樣好將我近來的希望——只接待一個固定客人的心事告訴他呢？

「是否……他很？」

羅搽士的戀劣說話，更使我無法回答了。我只好做照女郎的態度，一笑置之。這樣的場面，委實是不易應付的，但我沒有一點[illegible]地應付過了。

「那麼，請你比較一下吧。」他一面說着，一面把車停下來。

在一所酒店的門前，我們下了車。那時的我，沒有驚惑的感覺，也沒有反抗的心情，似乎任其自然似的；大概我那時唯一的希望，就是急於接待「一個」客人的緣故吧！

我陪伴着他，直到下午，放棄了「生意眼」的敷衍態度，盡量使他快活，因此他很喜愛我。

我們出了酒店，羅搽士認為我的緊繃繃的衣裙很襯身，可是那雙皮鞋和手袋跟衣服比起來，顯然大大的失色了。於是，他駕着汽車，駛到銀座的熱鬧市街，替我買了那兩件東西。

羅搽士三番四次的對我表示：我這樣的姿態，假如給亞美遜那個老頭子遇見了，他就不服氣哩；無論樣子和金錢，他都比亞美遜佔優勢。他在試探我的態度。明白了他的用意，我就這樣回敬他：那個女郎太幸運了。每次談到這些話的時候，大家不期然地注意對方的臉色，這大概就是妓女和大兵慣用的「外交」手腕吧！

買了兩件東西之後，我和他之間似乎了解得多了。他把心裏的「企圖」也說了出來，可是我仍然這樣說：

「你已經有漂亮的女朋友了！」

「你的意思是叫我離開她嗎？」他想了一想，這樣問我。

我遲遲沒有答覆他，其實我主要的意思，不外想知道他對我的眞實態度吧了。可是他立即向我表示：他有一所漂亮的洋房，現在住在裏面的，正是他那位女朋友。屋內的化裝台、大洋櫃，全部傢俬用具，都是他購置的。假如我願意的話，明天也可以遷進去，而且，可以接收所有的東西……他說的這番話，以後會引起怎樣的後果呢？不用說，我是從沒有想過的。（廿七）

★交通指南★

九龍羅湖線客車

九龍開	到羅湖
上午 7時30分	上午 8時40分
8時32分	9時35分
10時	11時2分
中午 11時20分	中午 12時21分
下午 12時18分	下午 1時19分
2時11分	3時12分
4時12分	5時16分
5時5分	6時7分
6時4分	7時5分
8時8分	9時10分

羅湖開	到九龍
上午 6時58分	上午 7時57分
7時48分	8時48分
8時16分	9時14分
10時7分	11時8分
11時57分	中午 12時59分
下午 1時58分	下午 2時52分
3時15分（快車）	4時2分
3時27分	4時29分
4時5分	5時22分
5時43分	6時45分
7時50分	8時51分

滬粵通車

註：每星期二、四、六由穗開，星期一、三、五由滬開。

上海開往 直快10	站名	廣州開往 直快9
— 9.57	上海	19.00
22 6.04	杭州	22.37 56
47 1.37	金華	2.56 3.05
54 14.25	鷹潭	13.48 53
55 7.40	株州	20.2[illegible] 46
41 4.26	衡陽	23.32 50
45 21.30	韶關	7.57 8.12
15.00	廣州	13.51 —

粵漢線

武昌開往 直客144	武昌開往 直客142	武昌開往 直快14	站名	廣州開往 直快1	廣州開往 直客441	南寧開往 直客14[illegible]
18.50	7.41	11.25	武昌	17.16	20.18	11.30
47 12.34	21 1.09	25 6.14	岳陽	22.22 32	2.35 47	17.29 42
22 8.07	52 20.36	58 2.44	長沙	51 2.01	7.02 18	57 22.16
18 6.03	19.01 18.49	19 1.07	株州	3.17 29	8.55 9.10	23.40 51
38 2.23	22 15.04	22.00 21.47	衡陽	6.15 29	12.41 13.01	3.10 25
	11.09 10.59	30 18.20	郴縣	9.48 58	17.07 17	
	31 5.16	45 13.30	韶關	14.24 39	22.39 56	
	22.15	7.55	廣州	20.20	5.59	

廣深線行車時刻表（1953年8月9日實行）

廣州 普客238	廣州 快客52	站名	深圳 快客51	深圳 普客237
— 19.35	— 15.58	廣州	7.25	9.20
42 17.32	33 14.21	石龍	8.51 9.03	11.14 24
33 16.28	34 13.31	樟木頭	50 53	12.23 28
16.10	12.30	深圳	10.52	13.51

港澳線輪船

船名	往澳時間	返港時間	碼頭	電話
利航	每日上午十時	每日凌晨二時	大業	20545
佛山	每日下午三時	每日凌晨三時	元安	24737
德星	每日半夜12時	每日下午三時	大業	20545

德星週日及公衆假期澳開下午五時
利航週六港開下午二時半

今日入口船隻

船名	西名	開來埠名	日期	公司
夏美璉	Hermelin	日本	28日	多利順
芝萬宜	Tjiwangi	印尼星洲	28日	渣華
盛京	Shengking	基隆	28日	太古
第五東西丸	Tozai Maru	日本	28日	東方
蘇丹	Soudan	日本	28日	鐵行

入口船期預告

船名	西名	開來埠名	日期	公司
忌遮碧	Glenbeg	歐洲	29日	渣甸
湖北	Hupeh	天津	29日	太古
長沙	Changsha	澳洲帆城	29日	太古
岳州	Yochow	上海	29日	太古
芝保大士	Tjibodas	南非星洲	29日	渣華
海利	Hai Lee	日本	29日	多利順
歐禮	Auroy	歐洲	29日	法郵
芬草	Fernplant	太平洋口岸	29日	多利順

今日出口船隻

船名	西名	開往埠名	日期	公司
海后	Hoi Houw	星洲暹羅	28日	捷成
維多利亞	Victoria	星洲歐洲	28日	天祥
恒生	Hang Sang	山打根	28日	天祥
華沙士泰	Weserstern	星洲檳榔	28日	捷成
麗施馬士基	Leise Maersk	西貢暹羅	28日	捷成

出口船期預告

船名	西名	開往埠名	日期	公司
明多洛	Mindora	歐洲	29日	太平
夏美璉	Hermelin	帆城曼谷	29日	多利順
大灣	Tai Wan	帆城	29日	多利順
利來	Akron Lily	釜山	29日	維記
邊拿雲	Benavon	帆城英國	29日	喬士利
第五東西丸	Tozai Maru	曼谷	29日	東方
盛京	Shengking	基隆	29日	太古
麼麥化	Mormacflr	曼谷星洲	30日	鐵行

樂聲　連日滿座今日續映　霍士出品七彩香艷歌舞肉感鉅片　紳士愛美人　Gentlemen Prefer Blondes

永樂　九月卅日起映　新中國一九五二年冠軍片　人民的戰士　十月一日正午優先獻映一場　彩色文獻紀錄片　「一八」運動大會

京華・快樂　先睹為快　火速定座　美高梅最新型喜劇　碧水桃源　DANGEROUS WHEN WET　中文字幕

大華　糊塗新郎　明天映　慾海沉淪

東方　最後今天　勿錯過　華納公司戰爭劇烈俠義片　巨星愛路扶連主演　血路　Desperate Journey　驚險緊張　步步危機　觀音兵

景星　尖沙咀・漢口道　最後四場　五十年來驚人大事

國泰　◆最後四場◆　柏林火海　APPOINTMENT IN LONDON　着力描寫戰爭殘酷　巨彈如雨　戰機蔽天

高陞　大戲院（電話）27139　新萬象　打凌貴興七　粱天來　新三國誌

新世界　金陵　國民　域多利　好世界　光明　龍城　今天仍映　父之過　泰徐片製劇編　龐碧雲　李小龍　蔣桂林　徐新月　小麒麟　小紅荳　等合演　導演孫偉　昨天風雨載途　依然擁擠　觀眾有眼光

普慶　鴻運劇團　陳錦棠　任劍輝　燕子啣來燕子箋

太平　環球　北河　新華　油麻地　國際　即日聯映　販馬英雄傳　粵語對白

璇宮　娛樂　即日聯映　全部特藝七彩　SANGAREE　下期獻映　笑學府　玉面狐狸

招生　英俄日語

皇后　平安　今天仍映　海龍王　THE BEAST FROM 20000 FATHOMS

利舞台　大世界　即日聯映　洞房花燭夜　NO ROOM FOR THE GROOM　下期聯映　賊美人

醫藥　上海中醫　朱鶴皐